Merter'in önerisi hayata geçti,

İBB meclisini 3,5 milyon kişi izledi

İstanbul Büyükşehir Belediyesi meclisinin kamuoyu tarafından canlı olarak izlenmesi önerisini geçtiğimiz dönem İBB meclis gündemine önerge olarak sunan CHP İBB ve Bahçelievler Meclis Üyesi Mehmet Berke Merter, önerisinin İmamoğlu başkanlığında hayata geçmesinden büyük memnuniyet duyduğunu ifade etti . ■ 11'DE

Verimli topraklar betonlaşmaya direniyor ama nereye kadar..

Tarım alanlarına bina dikildi yiğit muhtaç oldu kuru soğana..!

İstanbul'un kenar ilçelerinden Sarıyer, Silivri, Tuzla, Beykoz Çatalca ve Arnavutköy gibi yerlerde son kalan tarım toprakları da beton binalarla yavaş yavaş yok olurken, bundan önce yapılan hatalı imar planları ve uygulamalara her geçen gün bir yenisinin eklendiği ve Türkiye tarımının bu nedenle bir çıkmaza sürüklendiği açıkça kendini belli ediyor. . ■ 12'DE

Bakırköylü Minibüs Şoföründen Türkiye'ye Örnek Uygulama!

Minibüs durağında şoförlük yapan Mehmet Şirin Çiçek, sosyal mesajlarla dolu stickerler ve afişlerle donattığı minibüsünün ve durağının tüm ülkeye örnek olmasını istediğini söyleyerek, "Her gün yüzlerce insanı taşıyorsam ve bir kişiye dahi tek bir şey öğretebiliyorsam ne mutlu bana" dedi. ■ 3'TE

KENT YAŞAM

25.yıl ...1994'ten Beri...

Kurucusu: Celal KARAALİ

1 Mayıs 2019 Çarşamba

FİYATI: 2₺ YIL: 25 SAYI: 1050

Kentin değişik yerlerinde yaşanan bina yıkılması, zemin çatlağı ve göçmeler tedirginlik yarattı

İstanbul'da göçük tedirginliği..!

İstanbul'da son günlerde tedirgin eden bir "göçme" olayı yaşanıyor ancak bu göçme insanlar tarafından gerçekleştirilen kırsaldan kente yaşanan ya da kentten kırsala olan tersine bir göçme değil, jeolojik olarak dibe doğru meydana gelen fiziksel bir göçme. Kağıthane'de bir inşaat çukurunun neden olduğu çok katlı binaların yıkılıp yirmiden fazla binanın boşaltılmasına sebebiyet veren olayın ardından Esenyurt ve Avcılar'da meydana gelen zemin ve binalardaki çatlaklar vatandaşların kafalarında "acaba ne oluyor? Sorusunun doğmasına neden oldu. 10'DA

KARTAL

YÜKSEL, KARTALLILARA YAPACAKLARI ÇALIŞMALARIN MÜJDESİNİ VERDİ

Yerel Seçimlerin ardından yoğun bir tempoda çalışmalarını sürdüren Kartal Belediye Başkanı Gökhan Yüksel, Kartal'ın mahallelerinde düzenledikleri toplantılarla da vatandaşla bir araya geliyor. ■ 6'DA

KÜÇÜKÇEKMECE

BAŞKAN ÇEBİ, MUHTARLARLA İLK TOPLANTISINI YAPTI

Küçükçekmece Belediye Başkanı Kemal Çebi, seçimden sonra mahalle muhtarlarıyla ilk toplantısını gerçekleştirdi. Küçükçekmece Belediyesi Çok Amaçlı Salon'da yapılan toplantıda Kemal Çebi, mahalle muhtarlarının sorun, görüş ve önerilerini dinledi. ■ 3'TE

OLTALAR KALP SAĞLIĞI İÇİN ATILDI..!

Sarıyer Belediyesi ve Türk Kalp Vakfı'nın ortaklaşa düzenlediği geleneksel 'Kalbin İçin Olta At' etkinliği Sarıyer Merkez'de gerçekleştirildi. Vatandaşlar hem balık tuttu hem de belediyenin ikramı olan balık-ekmeği yedi. ■ 4'TE

HADIMLI KÖYÜNDE BİR İLKE İMZA ATILDI - 9'DA

İmamoğlu; Bir şehir tüm imkanlarıyla adil olmalı

İstanbul Büyükşehir Belediye Meclisi'nin Nisan ayı meclis toplantısında İBB 2018 Yılı Faaliyet Raporu ile görüşülerek karara bağlandı. Meclisi yöneten İstanbul Büyükşehir Belediye Başkanı Ekrem İmamoğlu, faaliyet raporugörüşülürken yönetmelik gereği koltuğu Meclis 1. Başkanvekili Göksel Gümüsdağ'a bırakarak meclis sıralarına geçti. ■ 5'TE

Büyükçekmeceli çocuklar 'Doğadan Aldıklarını Doğaya Veriyor'

Çocukları çevre ve geri dönüşüm konusunda bilinçlendirmek için çalışmalar yapan Büyükçekmece Belediyesi bu kez de minik çevrecileri kompost makinesiyle tanıştırdı. ■ 2'DE

Midyecilik zor iş..!

Midye deniz ürünleri içinde belki de üretimi en zor olan bir yiyecek türü.. Değişik pişirme tekniklerivle sofralarımızı süsleyip, lezzeti ve besleyici özelliğiyle ilgi odağı olan midyenin yemesi güzel ama bir de bu deniz canlısının yiyeyeck olarak sofralarımıza gelmeden önce hangi koşullarda üretildiğini bilmek gerek. ■ 4'TE

IŞIĞI YANAN BİR EV... 'DENİZ FENERİ'

Yardımlaşmayı, paylaşmayı ve destek olmayı hayat felsefesi haline getirmiş bir millet olarak gerek bireysel yardımseverlikte gerekse kurumsal yardımlarda birçok ülkeyi geride bırakıyoruz. ■ 9'DA

SAYFA 03 SÜZGEÇ
Ah şu belediyeler..!
Tuncay DAĞLI

SAYFA 04 AŞK YAZARI
Mutluluk Nerede Saklı
MUSTAFA ÇİFCİ

SAYFA 05 GERÇEKLER
MADEMKİ TÜRKİYE İTTİFAKI
Hasan TUFAN

Çocuklardan büyüklere önemli mesaj;

"Bırakın da oynayalım..!"

Sarıyer'de düzenlenen 4. Uluslararası Çocuk Meclisi'ne katılan çocuklar yayınladıkları bildiri ile çocukluk çağının vazgeçilmezi olan oyun hakkına dikkat çekip, "Bırakın da oynayalım" dediler.

Sarıyer Belediyesi'nin konuğu olarak 23 Nisan Çocuk Şenlikleri kapsamında yurtiçi ve yurt dışından gelen yüzlerce öğrencinin oluşturduğu 4. Uluslararası Çocuk Meclisi Boğaziçi Kültür Sanat Merkezi'nde toplandı. 'Oyun Hakkı' ve 'Hepimiz Farklıyız, Hepimiz Eşitiz' temalarıyla yürüttükleri çalışmalarını arkadaşlarıyla paylaşan 485 çocuk, "Sarıyer Belediyesi 4. Uluslararası Çocuk Meclisi Bildirgesi" yayınladı.

Sekiz il ve dokuz ülkeden çocukların katıldığı meclisi oluşturan çocuklar, kendi haklarını anlattıkları çalışmalarını tüm dünyayla paylaştı. Bildiride "Bırakın oynayalım" diyen çocukların mesajı tüm dünyaya geçildi. Bildiride şu mesaj verildi:

"OYUN OYNARKEN SOSYALLEŞİP BÜYÜYORUZ"

"Oyun oynarken hepimiz farklılıklarımızla bir arada olabiliyoruz. Ülkeler, şehirler, milletler değişse de oynanan oyunlar değişmiyor. Oyun oynarken düşünüyoruz, eğleniyoruz, öğreniyoruz, sosyalleşiyor ve büyüyoruz. İstiyoruz ki bunu siz büyükler de fark edin. Bizler yeterli oyun alanı olmaması, sokaklardaki güvenlik problemleri, parklar ve yeşil alanların az olması ve trafik yoğunluğu nedeniyle rahatça oyun oynayamıyoruz. Bu arada gün içinde uzun süre okuldsa kalıyoruz. İlgi alanımıza girmeyen derslere çalışmak zorunda kalıyoruz. Biz çocuklar özgürce oyun oynayabileceğimiz 'Oyun Günü' hayali kuruyoruz.

Sarıyer Belediye Başkanı Şükrü Genç ise bir hafta Sarıyer'de misafir olan çocuklara, "Ben sizlerin ne yaşadığını çok iyi anlıyorum. Keşke diğer büyükler de anlayabilseler. İçinizdeki coşkuyu hissettiğim için söylüyorum, 'Sarıyer Belediyesi çocukların belediyesi,' diye. Çünkü biz, sizlerle doğru işler çıkarıyoruz" dedi.

■ Tuncay DAĞLI-Kent Yaşam

Bağcılar'da Lise
Tanıtım Günleri heyecanı

Bağcılar Belediyesi ve İlçe Milli Eğitim Müdürlüğü'nün ortaklaşa düzenlediği Lise Tanıtım Günleri 2 gün boyunca yoğun ilgi ile karşılandı. Bağcılar Belediye Başkanı Lokman Çağırıcı, Orta Okul 8. Sınıf öğrencilerine yönelik olarak hizmete sundukları etkinlik sayesinde öğrencilerin hayal ettikleri liseler hakkında detaylı bilgi sahibi olduklarını belirtti.

Bağcılar Belediyesi'nin, İlçe Milli Eğitim Müdürlüğü ile ortaklaşa düzenlediği "Lise Tanıtım Günleri" etkinliğinde Liseye Geçiş Sınavı'na girecek olan Orta Okul 8.sınıf öğrencileri Milli Eğitim Bakanlığı'na bağlı devlet okulları ile özel liseler hakkında detaylı bilgi aldılar.

Bağcılar Meydanı'ndaki etkinliğin açılışına İlçe Kaymakamı Mustafa Eldivan, Bağcılar Belediye Başkanı Lokman Çağırıcı, İlçe Milli Eğitim Müdür Vekili Erdal Yıldırım'ın yanı sıra okul idarecileri, öğrenciler ve veliler katıldı. Açılışta konuşan Bağcılar Belediye Başkanı Lokman Çağırıcı, hemen her alanda olduğu gibi eğitimde de önemli mesafe aldıklarını ifade etti. Çeyrek asırlık Belediye olarak, Bağcılar'a örnek gösterilen marka projeleri kazandırdıklarını hatırlatan Çağırıcı, tüm bu hizmetlerinin temel odağında eğitimin yer aldığını söyledi. Son 5 yılda 26 okulu inşa ederek hizmete sunduklarını kaydeden Çağırıcı, sözlerini şöyle sürdürdü:"Eğitim alanında önemli mesafeler aldık. Yaptığımız yatırımlarla okullarımızın yüzde 70'inde tekli eğitime geçtik. Bugün özel okullarla birlikte 206 okul hizmet veriyor. İnşallah, önümüzdeki yıl tüm okullarımızda tekli eğitime geçeceğiz"

İlçedeki 16 okulu spor salonuna kavuşturduklarını, 7 okulun bahçesine halı saha inşa ettiklerini hatırlatan Çağırıcı, tüm okul bahçelerine kapalı spor salonu ile halı saha kazandıracaklarını ifade etti. Çağırıcı, ayrıca Prof. Dr. Necmettin Erbakan Fen Lisesini hizmete sunduklarını da belirtti.

■ Kent Yaşam

Doğu'dan Batı'ya Adil Bir Dünya

Esenler 12. Uluslararası Öğrenci buluşmasına ev sahipliği yapıyor. 65 ülkeden etkinliğe gelen 300 öğrenci kültürlerini tanıtıp, yöresel lezzetlerini davetlilerle paylaşıyor.

Esenler Belediyesi, Uluslararası Öğrenci Dernekleri Federasyonu(U-DEF) ve Bab-ı Alem Uluslararası Öğrenci Derneği tarafından ortak gerçekleştirilen 12. Uluslararası Öğrenci Buluşması etkinliğinde Türkiye'de üniversite eğitimi alan birçok öğrenci "Doğu'dan Batı'ya Adil Bir Dünyaya" sloganıyla Esenler Dörtyol Meydanı'nda buluştu.

65 farklı kültür Esenler'e renk kattı

65 ülkeden 300 öğrencinin katıldığı etkinlik Uluslararası öğrencilerden oluşan mehteran takımının gösterisiyle başladı. Meydanda kurulan çadırlarda getirdikleri kültürel eşyaları, giyecekleri, müzik aletlerini tanıttılar ve yöresel lezzetlerini davetlilere paylaştılar. Kendi yöresel danslarını da sergileyen öğrenciler, farklı dillerde şiir seslendirmeleri, folklorik gösteriler, hat sanatı icrası gibi çalışmalarla etkinliğe renk kattı.

12 yılda 51 ülkeye yayıldı

12 yıl önce başlayan bu projenin şuan 51 ülke 91 şehirle icra edildiğini söyleyen Bâb-ı Âlem Uluslararası Öğrenci Derneği Başkanı Mehmet Kara, "Ömrümüz boyunca belki de 65 ülkeyi gezemeyeceğiz. Bu meydanda 65 ülkenin insanıyla Türkçe konuşabiliyoruz. Uluslararası öğrencilikle ilgili faaliyetlerimizdeki hedefimiz, Türkiye hakkında uluslararası öğrencilik algısı oluşturmaktır. Diğer bir hedefimiz de, uluslararası öğrenci kardeşlerimize organizasyon kabiliyeti kazandırmaktır. Ülkelerine döndüklerinde burada öğrendikleri ile akademik çalışmalar yapmalarını sağlamaktır. 150 bin uluslararası öğrenci şu an ülkemizin üniversitelerinde eğitim alıyor. Son 30 yılda 150 bin öğrenci mezun olmuş. 160 ülkede 150 bin Türkiye mezunu öğrenci var." diye belirtti.

■ Tolga ÖZDEMİR – KENT YAŞAM

Minik Kalpler 23 Nisanı Doyasıya Kutladı

23 Nisan Ulusal Egemenlik ve Çocuk Bayramı tüm yurtta olduğu gibi Avcılar'da da büyük bir sevinçle kutlandı.

Avcılar'da yaşayan çocukların ortak buluşma noktası Belediyenin düzenlediği 1.Uluslararası 23 Nisan Çocuk Festivali oldu. Yüzlerce çocuğun katıldığı festivalde çocuklar aileleri ile birlikte doyasıya eğlendi. Avcılar Belediyesi Kültür Müdürlüğü tarafından düzenlenen festival kortej yürüşü ile başladı. Marmara Caddesi Atatürk heykelinden başlayan yürüyüş Belediye havuz meydanına kadar devam etti. Belediye Başkanı Turan Hançerli öncülüğünde 23 Nisan Çocukları ellerinde Türk bayrakları ile yürüşe eşlik etti. Coşkulu görüntülere sahne olan yürüyüş tam bir festival havasında gerçekleşti.

Festivalde düzenlenen etkinlikler yüzlerce çocuğu bir araya getirirken, minik kalpler de gün boyu unutulmaz anlar yaşadı. Tiyatro oyunlarından palyaço gösterilerine kadar birçok etkinliği izleme şansı bulan çocuklar, Avcılar Belediyesi Kent ve Çocuk Evleri öğrencilerinin sunduğu dans gösterilerini ve konserleri coşkuyla izledi. Özgürce oyunlar oynayıp, şarkı söyleyen ve yüzlerini boyayan minikler ise renkli görüntülere sahne oldu. Baharın gelişiyle birlikte çocuklar unutulmaz bir 23 Nisan yaşadı.

■ Senay GÜNCAVAR BADUR-Kent Yaşam

Çerkes Kültür Evi 2.Etapta Hayat Buldu

Yaşam Vadisi 2'inci Etap içerisinde yapımı biten Çerkes Kültür Evi'nin açılışı büyük bir coşkuyla yapıldı Açılışa, Adıgey Cumhuriyeti Cumhurbaşkanı Murat Kumpilov da katıldı.

Kültür Evi'nin açılışına Adigey Cumhurbaşkanı Murat Kumpilou, Beylikdüzü Belediye Başkanı Mehmet Murat Çalık, Rusya Federasyonu İstanbul Başkonsolosu Andrey Podyelişev, Konyaaltı Belediye Başkanı Semih Esen ve Kafkas Dernekleri Federasyonu Başkanı Yıldız Şekerci, Çerkes Kültür Evi Başkanı Ömer Çötük ve çok sayıda vatandaş katıldı.

"BİR KÜLTÜRE EV SAHİPLİĞİ YAPMAK ONUR VERİCİ"

Açılış öncesi konuşma yapan Başkan Mehmet Murat Çalık şunları söyledi: "Kültür kardeşliğini temsil etmesi adına bizim için çok önemli bir kültüre ev sahipliği yapmak onur verici. Çerkes kültürünün ne kadar kapsayıcı olduğunu ve öğrenmemiz gereken birçok şeyi içinde barındırdığını biliyorum. Biz Yaşam Vadisi sürecini yaparken derneklerimize ve bu tür kültür evlerine yer vermeyi hedefledik. Çünkü Yaşam Vadisi'ni insanlarla yaşayan bir organizmaya dönüştürmek istiyoruz. Burası Çerkes kültürünün tanıtıldığı bir nokta olacak. İnsanların birbirine hoşgörüyle baktığı ortamlar oluşturalım istiyoruz. Bu süreçte Ekrem İmamoğlu'nun ismini anmadan olmaz. Yaşam Vadisi'ni birlikte tasarlamıştık. Başkanımızın Beylikdüzü'ne çok emeği var. İnşallah İstanbul'un ayrı noktalarında da aynı duyguyu aynı kültürel anlayışı aksettirecektir."

Onur konuğu olarak katılan Adıgey Cumhuriyeti Cumhurbaşkanı Murat Kumpilov'da aynı duygularla iki ülke arasında güzel bağlar kurmak adına çalışacaklarını belirtti.

KONSERE BÜYÜK İLGİ

Açılışın ardından Beylikdüzü Atatürk Kültür Merkezi'nde gerçekleşen Adigey Cumhuriyeti'nin ünlü gruplarından Namles ve İslamey konserine ilgi oldukça büyüktü. Eşsiz bir görsel şölen tadında geçen dans gösterilerinin yanı sıra müzik şöleni de izleyenler tarafından büyük ilgi ve coşkuyla takip edildi. Program sonunda Çerkesçe "Merhaba" diyerek coşkulu kalabalığı selamlayan Beylikdüzü Belediye Başkanı Mehmet Murat Çalık, Adigey Cumhurbaşkanı Kumpilou Murat'a çiçek ve plaket takdiminde bulundu.

■ Senay GÜNCAVAR BADUR-Kent Yaşam

BEŞİKTAŞ BELEDİYESİ KELEBEK FESTİVALİ İLE 'ENGELSİZ' VATANDAŞLARI BİR ARAYA GETİRDİ

Beşiktaş Belediyesi, her yıl geleneksel olarak düzenlen 'Kelebek Festivali'nde engelli vatandaşları bir araya getirdi. Dilek Sabancı Parkı'nda gerçekleşen festivalde vatandaşlar birbirinden farklı etkinliklerle doyasıya eğlendi.

Uluslararası Rotary 2420. Bölge temsilciliği ve Beşiktaş Belediyesi İstanbul'daki bütün engelli dernekleri ve okulları 'Kelebek Festivali'nde bir araya getirdi.

''Kozaları Yırtıp Uçma Zamanı'' sloganı ile başlatılan festivalde engelli çocuk ve gençler müzik, eğlence, bale gösterileriyle doyasıya eğlendi. Beşiktaş Belediyesi Engelli Koordinasyon Merkezi üyeleri de bu festivale özel folklor gösterisi gerçekleştirdi.

Panayır havasında gerçekleşen festivalde engelli vatandaşlar sergiledikleri hünerlerle engelsiz bir yaşam için el ele verdi.

Büyükçekmeceli çocuklar 'Doğadan Aldıklarını Doğaya Veriyor'

Çocukları çevre ve geri dönüşüm konusunda bilinçlendirmek için çalışmalar yapan Büyükçekmece Belediyesi bu kez de minik çevrecileri kompost makinesiyle tanıştırdı.

"Atıktan Yeşile Dönüşüm Projesi" kapsamında minik çevrecilerle bir araya gelen Büyükçekmece Belediyesi Temizlik İşleri Müdürlüğü ekipleri öğrencilere organik maddeler ve kompostlama işlemi konusunda bilgiler verdi.

"Geleceğimize sahip çıkacak nesiller yetiştiriyoruz"

Çevre temizliği ve geri dönüşüm konularının küçük yaşlardan itibaren çocuklara öğretilmesi gerektiğini belirten Büyükçekmece Belediye Başkanı Dr. Hasan Akgün, "Temizlik İşleri Müdürlüğü ekiplerimiz ilçedeki okulları gezerek çocuklarımızı kompost makineleriyle tanıştırıyor. Kompost nedir? Faydaları nelerdir? bunları çocuklarımıza anlatıyoruz. Küçük yaşlardan itibaren bu bilgileri öğrenmeleri bilinçli bireyler yetiştirme açısından önem teşkil ediyor. Büyükçekmeceli çocuklar çevre bilinciyle büyüdüler. Geleceğimize sahip çıkacak nesiller yetiştiriyoruz" dedi.

Kompost işlemini uyguladılar

Meyve, sebze, yemek ve bitki atıklarının makine içerisinde parçalanarak doğal yollarla çürümesi işlemine verilen isim olan kompostlama işlemi sonucunda elde edilen ürün toprağa karıştırıldığında hem bitkiler kimyasal maddelerden zarar görmüyor hem de kuru toprakların su kapasitesi artıyor.

Minik çevreciler Çevre Koruma ve Kontrol Müdürlüğü ekipleri tarafından bilgilendirildikten sonra kompost işlemini uygulamalı olarak yapmanın keyfini sürdü.

■ Kent Yaşam

Bir kereden çok şey oldu!

CHP Zeytinburnu İlçe Kadın Kolları, Küçükçekmece Kanarya Mahallesi'nde beş yaşındaki bir kız çocuğunun cinsel istismara uğramasını protesto ederek basın açıklaması yaptı.

İlçe Başkanlık Binası'nda yapılan açıklamada, 2016 yılında Konya Karaman'da Ensar Vakfı ile İmam Hatip mezunları derneğine ait yurtlarda kalan öğrencilerden 45'inin öğretmenleri tarafından istismara uğradığını, Aile ve Sosyal Politikalar Bakanı Sema Ramazanoğlu'nun yaşanan olayla ilgili bir kereden bir şey olmaz' dediği hatırlatarak, "Bir kereden çok şey oldu" dedi.

ATEŞ SADECE DÜŞTÜĞÜ YERİ YAKMADI

CHP Zeytinburnu İlçe Kadın Kolu Başkanı Gönül Kaya, yaptığı basın açıklamasında, "Ülkece 23 Nisan Ulusal Egemenlik ve Çocuk Bayramı'nı kutladığımız günde Küçükçekmece ilçesi Kanarya Mahallesinde bir kereden ne çok şey olduğunu acı bir şekilde bir kez daha gördük. Daha bu olayın failleri yakalanmamışken bu kez yine aynı ilçede 7 yaşındaki bir kız çocuğuna evinde yapılan saldırının haberleri düştü ekranlara. Bu istismar olaylarında ateş sadece düştüğü yeri değil bütün annelerin ve insan olma şerefini onurluca taşıyan her bireyin yüreğini yakmaktadır" dedi.

Türkiye'de çocuk istismarı ile ilgili yılda ortalama 17.000 istismar davası açıldığının rapor edildiğini söyleyen Kaya, ahlaki yozlaşma ve yoksulluğun akabinde en çok hak ihlaline uğrayan kesimin kadınlar ve çocuklar olduğunu söyledi.

İSTİSMARA SESSİZ KALMAK, SUÇA ORTAK OLMAKTIR

Çocuğun fiziki, psikolojik, zihinsel ve ahlaki gelişimi için uygun koşulların sağlanmasının, modern toplumların en temel vazifelerinden biri olduğunu söyleyen Gönül Kaya "İstismar insanlık suçudur ve buna sessiz kalmak suça ortak olmaktır. Bizler bu suça ortak olmayacağız. Bu alçakça suçun mağduru çocuklarımıza ve ailelerine geçmiş olsun dileklerimizi iletiyor, CHP Zeytinburnu Kadın Kolları olarak yarınımıza umut olan çocuklarımızın korunması için her türlü çabanın bir parçası olduğumuzu bir daha deklare ediyor, gereğinin yapılması, yargı ve yasal düzenleme süreçlerinin yakın takipçisi olacağımızı kamu oyuna arz ediyoruz" diyerek açıklamasını bitirdi.

■ Selvi Sarıtaç / Kent Yaşam

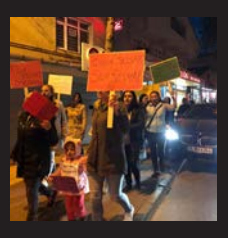

Çocuk istismarını protesto ettiler..!

Ülkemizde son günlerde art arda yaşanan çocuk istismarı toplumun büyük tepkisini çekiyor. Çocuk istismarlarının önlenmesi için ülkenin çeşitli yerlerinde olduğu gibi Sarıyer'de de protesto eylemleri düzenlendi. Çocuk istismarına karşı sessiz kalmayan Kazım Karabekir Mahallesi sakinlerinden bir grup, ellerinde pankartlarla protesto yürüyüşü yaptı. Aralarında çocukların da bulunduğu grup Kazım Karabekir'den başlayarak Sarıyer Meydanı'na kadar yaklaşık üç kilometre yürüdü. Protestocular, "Çocuk susar sen susma", "İstismar değil vahşet", "Dokunulmazlık benim hakkım olmalı", "Çocuk bedenime dokunma" yazılı dövizler taşıdı. ■ Kent Yaşam

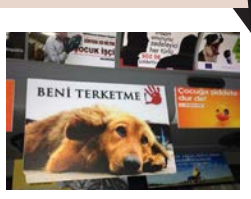

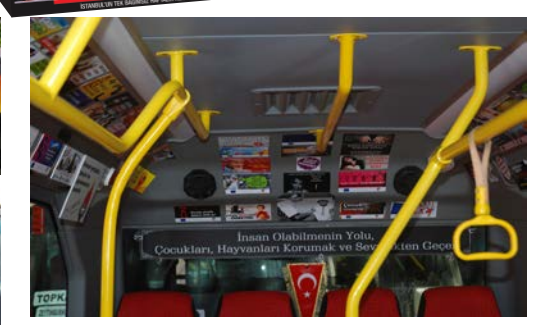

Bakırköylü Minibüs Şoföründen Türkiye'ye Örnek Uygulama!

Minibüs durağında şoförlük yapan Mehmet Şirin Çiçek, sosyal mesajlarla dolu stickerler ve afişlerle donattığı minibüsünün ve durağının tüm ülkeye örnek olmasını istediğini söyleyerek, "Her gün yüzlerce insanı taşıyorsam ve bir kişiye dahi tek bir şey öğretebiliyorsam ne mutlu bana" dedi.

Bakırköy Yenimahalle Camii yanında bulunan Bakırköy Zeytinburnu Topkapı hattı minibüs durağı şoförü Mehmet Şirin Çiçek, yaşanan şiddet ve istismar olaylarına karşı gösterdiği tepki ile büyük farkındalık yarattı.

AVRUPA BİRLİĞİ'NİN DE DİKKATİNİ ÇEKTİ

Yaptığı sosyal sorumluluk projesi ile yolcular tarafından büyük beğeni toplayan Mehmet Şirin Güzel, uzun yıllardır minibüs şoförlüğü yaptığını söyleyerek gazetemize açıklamalarda bulundu. Kadına, çocuğa ve hayvanlara yapılan şiddet ve istismar olaylarına tepkisini önce kendi minibüsüne, sonrasında arkadaşlarının da talebiyle hem minibüslere hem de durağa asmaya başlayan Mehmet Şirin Çiçek, kısa zamanda Avrupa Birliği'nin de dikkatini çekti.

Bakırköy-Zeytinburnu-Topkapı minibüs hattında şoförlük yapan Çiçek, şiddet ve istismardan arınmış bir çevre oluşturmak için herkese sorumluluk düştüğünü söyleyerek, "Her şeyden önce insanım, babayım ve şiddetin her türlüsüne karşıyım" dedi.

MİNİBÜSÜNÜ SOSYAL MESAJLARLA DONATTI

Doğada yaşayan tüm canlıları çok sevdiğini söyleyerek, yaşam haklarını savunduğunu belirten Çiçek, son dönemlerde iyice ayyuka çıkarak utanç veren şiddet ve istismar olaylarına tepki vermek ve farkındalık yaratmak amacıyla ne yapabilirim diye düşündüğünü, "Mademki her gün yüzlerce insanı taşıyoruz en güzel tepkiyi bu şekilde verebilirim diye düşündüm ve en başta çocuk istismarına, sonra kadına şiddete ve devamında can dostlarımız hayvanları korumak adına sloganlar yazan ve bilgilendiren mesajlar içeren sticer ve afişleri minibüsüme astım" dedi.

Önceleri minibüse binen yolcuların şaşırdığını, Mozart ve klasik müzik çalmasının yadırgandığını, sonrasında ise farkındalığın artarak devam ettiğini belirten Çiçek, "Şiddet ve istismar eden insan aciz insandır" ifadeleriyle, geçmişte ailelerin çocuklarını minibüse tek başına bindirip, inmesi gerektiği yeri şoföre söyleyerek emanet ettiğini, şimdilerde ise kimselerin kimselere güvenmediğini ve toplumun hızla şiddete yöneldiğini söyledi.

HERKES ÜZERİNE DÜŞENİ YAPMALI

Toplumsal farkındalık oluşturmak için herkesin üzerine düşen görevi yapması gerektiğini, belirten Çiçek, bir minibüs şoförü olarak elinden geleni yapmış olmanın huzuruyla, tüm minibüs ve taksi duraklarına örnek olmayı hedeflediğini söyleyerek "Tüm çocukları kendi çocuklarımdan ayırt etmiyorum. İnsan olarak kör ve sağır olmamalıyız. Keşke böyle utanç verici şeyler olmasaydı da, bizlerde böyle şeyler yapmasaydık" dedi.

Bakırköy-Zeytinburnu-Topkapı hattı minibüs durağı şoförleri, vatandaşların araçlarında kalan eşyaları gelip alması için de bir köşe de yapmış. Yağışlı havalarda yolcuların ıslanmaması için kendi imkanlarıyla küçük bir tente de yaptıran minibüsçüler, durakta bekleyen yaşlı insanların oturabilmesi için de belediyenin kendilerine bank desteği vermesini istedi. ■ Selvi Sarıtaç / Mahmut Erdinç / Kent Yaşam

Kağıthane Belediye Başkanı Mevlüt Öztekin 4 katlı binanın çöktüğü yerde açıklama yaptı;

"Örnek bir kentsel dönüşüm başlatacağız..!"

Kağıthane Belediye Başkanı Mevlüt Öztekin, Yahya Kemal Mahallesi'nde çöken binayla ilgili yaptığı açıklamada, "13 binadaki hak sahipleri ile görüştük. Onlara eşya yardımlarıyla ilgili 35 bin lira yardım yaptık. Yahya Kemal'de örnek bir kentsel dönüşüm gerçekleştireceğiz" dedi.

Kağıthane Yahya Kemal Mahallesi, Akıcı Sokak'ta, yıkılan bina çevresinde yapılan çalışmaları yerinde takip eden Belediye Başkanı Mevlüt Öztekin, "Çevre ve Şehircilik Bakanlığı ile valiliğimiz ve belediye çalışanlarımızla sahadayız. Vatandaşlarımızla sürekli beraberiz. Hem sabah hem gece görüşmeler yapıyoruz. Şu ana kadar süreç iyi bir şekilde devam ediyor. Bizim ilk durumda kendiliğinden çöken bir binamız var, sonrasında kontrollü bir şekilde yıkım yaptığımız binamız var. Toplamda 13 dairemiz vardı. Bu 13 bina hak sahipleri ile görüştük. Onlara bugün eşya yardımlarıyla ilgili 35 bin lirayı yatırıyoruz. Aynı zamanda belediye olarak da hem konaklama, yemek ve diğer ihtiyaçlarla ilgili Afet Koordinasyon Merkezimizi, Yahya Kemal Spor Kompleksi'nde kurduk. Orada bakanlık ve valiliğimizle çalışmaları yürütüyoruz. Vatandaşlarımız dilediği zaman oradan bilgi alıyor. Bugünden itibaren taşınma süreçlerine başlamış olduk. Bir taraftan da tahliyeler kontrollü bir şekilde devam ediyor. Tahliye işlemleri bittiğinde diğer binaların yıkım işlemlerine başlayacağız" dedi.

"BAKANLIK VE TOKİ ELİYLE BÖLGEYİ YENİLEMEK İSTİYORUZ"

Öztekin bölgede yapılacak çalışmalar hakkında da, "Bölge ile ilgili öncelikle bakanlık tespit durumu yapacak. 26 binamız ile ilgili çalışmalar tamamlandı. 24 bina hakkında yıkım kararı verildi. İki bina daha önce yıkılmıştı. Geri kalan bölgedeki diğer etkilenme alanında binalarımızla ilgili hızlı bir şekilde hem zemin etüdü hem de karotlar alınmak suretiyle o binaların depreme dayanıklı olup olmadığı konusunda tespitler yapılacak. Şayet depreme dayanıksız çıkarsa da bölgedeki kentsel dönüşüm alanını genişleterek bakanlık ve TOKİ eliyle örnek bir proje başlatacağız" şeklide konuştu.

"KİMSEYİ MAĞDUR ETMEDEN BÖLGEYİ BOŞALTIYORUZ"

Öztekin ailelere yapılan yardımlarla ilgili de, "Bizim ilk başta ilk gün, her aileye kiracı ve ev sahibi ayrımı yapmadan 5 bin lira yardım yaptık. Sonrasında da binası yıkılanlarla ilgili 35 bin lira yardımda bulunduk. Ayrıca ev sahiplerine de her ay bin.500 lira kira yardımı bakanlık aracılığı ile yapıyoruz. Eğer kiracıysa bin.500 lira taşınma ve bir aylık kira yardımı olarak da bin 500 lira yardım yaparak toplam 3 bin lira da onlara vermiş oluyoruz. Böylece kimseyi mağdur etmeden bölgeyi boşaltıyoruz. Bölgemize yaklaşık 5 milyon liralık fon aktarıldı" dedi.

■ Tuncay DAĞLI-Kent Yaşam

Ataköy'de ki koku kâbusa döndü!

Bakırköy Ataköy Mahallesi'nde bulunan biyolojik arıtma tesisinden yayılan kötü koku mahalle sakinlerini isyan ettirdi.

Bakırköy'e bağlı Ataköy Mahallesi sakinleri, bölgelerinde bulunan İleri Biyolojik Atıksu Arıtma Tesisi'nin son zamanlarda çevreye yaydığı kötü koku nedeniyle pencerelerini açamadıklarını, artık sağlıklarının da tehlike altında olduğunu söyleyerek yetkilileri göreve davet etti.

BAKIRKÖY BELEDİYESİ TOPU İSKİ VE İBB'YE ATTI

Son 2 aydır arıtma tesisinden yoğun bir şekilde gelen kokudan rahatsız olan vatandaşlar, artık dayanılmayacak derecede yayılan koku ile yaşamak zorunda kaldıklarını kaydederek, kurumların ilgisizliğinden dert yandı. Havaların ısınması ve şehre doğru esen rüzgârlarla birlikte, başta Ataköy olmak üzere şehrin birçok yerinde hissedilmeye başlanan kokuyla ilgili Bakırköy Belediyesi'nin 'İSKİ ve Büyükşehir Belediyesinin" sorunluluğunda' olduğunu söyleyerek ilgisiz kalmasından da şikayet eden vatandaşlar, evlerinin içine kadar sinen koku sebebiyle resmi kurumlarla irtibata geçtiklerini ama hiçbir sonuç alamadıklarından da ifade etiler

VATANDAŞLAR YETKİLİLERİ GÖREVE DAVET ETTİ

2010 yılında hizmete açılan, günlük arıtma kapasitesi 400.000 m3 olan Ataköy İleri Biyolojik Atıksu Arıtma Tesisi; Bağcılar, Bahçelievler, Bakırköy, Başakşehir, Esenler, Küçükçekmece ve Sultangazi İlçelerinde yaklaşık 2,5 milyonluk nüfusun atık sularını arıtıtıyorç Ancak, söz konusu ilçelerde hızla artan,nüfusla birlikte arıtma tesisinin yetersiz olmaya başladığını iddia eden bölge sakinleri, özellikle geceleri ve sıcak havalarda kokunun daha ağır, belirgin ve çekilmez olduğunu dile getirdilerç

■ Selvi Sarıtaç / Kent Yaşam

Ah şu belediyeler..!

Şehirlerimizin güzelliğinden, imarından, bakımından, temizliğinden hep belediyeler sorumludur. Yolların, cadde ve sokakların asfaltlanması, kaldırımların parke taşı ya da betonla kaplanması, yeşil alanların ağaçlandırılıp, çiçek ve bitkilerle süslenmesi, insanların parklarda dinlenmesi için banklar yerleştirilip, yürüme ve spor alanları yapılması hep belediyelerin işi.

Bunun yanında o şehrin geleceğine yönelik imar planlarının yapılması, eğitim, spor, ibadet, sosyal donatı alanlarının ayrılması, konutların nereye yapılacağı, ticarethanelerin, alışveriş yerlerinin nerede olacağı hep belediye kararlarından geçer.

Ve biz toplum olarak belediye başkanlarını, belediye meclis üyelerini bu işleri yaptırmaları için seçer, bunun için onlara yetki veririz. İsteriz ki bizler için yaşanabilir kentler oluştursunlar, bizlerin yaşamını rahatlatsınlar, kaldırımlarda rahat yürüyelim, araçlarımızı park etmek için saatlerce sokaklarda boş bir yer aramayalım, kaldırımlar otopark olmasın. İsteriz ki temiz hava soluyalım, yüzümüz güneş görsün, gözümüz yeşile doysun..

Ama nerdeeeee..! Ara ki bulasın.. Değil bunları yapmak, mevcut olanları bozmasınlar, yıkmasınlar, yok etmesinler diye mücadele ediyoruz. Bazı belediyeler şehirleri güzelleştirmek, iyi işler yapıp, insanları rahat ettirmek için değil, aksine bozmak için varlar sanki.

Örneğin İstanbul'un birçok ilçesinde mevcut sorunlar nedeniyle insanların günlük yaşamı azaba dönüşmüş durumda.

Seçim zamanı binbir vaatte bulunan belediye başkanları seçilip, koltuğuna oturduktan sonra hepsini unutup, işi lay lay lomla götürdüğü için birçok sorun işin içinden çıkılamaz hale gelmiş durumda. Ya da boş bulunulan her yere bina dikildiğinden şehir şehir olmaktan çıkmış, beton yığını haline gelmiş halde.

Nereye baksan insan, nereye baksan araç, nereye baksan bina.. "Bu mu yani sizin yapacağınız iş?" diyesi geliyor insanın..

"Biz bu işi biliyoruz" diyorlar, "bu sorunu en iyi, en kolay biz çözeriz" diyorlar, "size en iyi hizmeti biz veririz" diyorlar ama ortada ne hizmet var, ne sorun çözme, kazığın en büyüğünü atıp gidiyorlar. Ülkenin neresine gidersen git aynı dertlerden, aynı sorunlardan yakınıyor insanlar.

Sonra da televizyonlarda hep aynı görüntüler, gazetelerde hep aynı haberler, insanlardan hep aynı şikayetler; bina çöktü, yol göçtü, kanalizasyon taştı, toprak kaydı, sokak hayvanları oldürüldü, ağaçlar kesildi, yeşil alanlar yok edildi...

Ve birbirlerini suçlayan insanlar, sen yaptın, ben yapmadım, kötü yaptın, niye yaptın, yapmasaydın böyle olmazdı, onun yerinde ben olsaydım şöyle yapardım, böyle yapardım, falan filan..

Arkadaş bu işin bir kanunu var, bir yönetmeliği var, başkanı var, meclisi var, müfettişi var, denetçisi var.. Bir şehrin eksiği gediği, sorunu, problemi tespit edilir, ne yapılacağına karar verilir, bütçesi ayrılır ve yapacak olanlar görevlendirilir, o iş yapılır. Ve o şehrin ileriye dönük gelişme ve yerleşme planı doğrultusunda bunlar devam eder gider..

Neden yapmıyorsunuz o zaman? Bu millet iş bilmez, bilse de yapmaz, yapsa da kendine yontar insanların kahrını çekmek zorunda mı?

YAŞAM
YAŞAM MEDYA GRUBU YAYINIDIR
YAŞAM BASIM YAYIN İLETİŞİM TUR. ve CİLT BAK. HİZM. TİC. LTD. ŞTİ. ADINA

İmtiyaz Sahibi
Celal KARAALİ

Yaşam Medya Grup Başkanı
Emirali KARAALİ

Genel Yayın Yönetmeni
Celal KARAALİ

Yayın Kurulu Başkanı
Uygur EROL

Haber Müdürü
Tuncay DAĞLI

Sorumlu Yazı İşleri Müdürü
Fidan UĞUR SALMAN

İstihbarat Servisi
Tayfun ERCAN
Haber Editörü
Senay BADUR
Redaktör
Selvi SARITAÇ
Gamze ÜNLÜ
Reklam Koordinatörü
Sümeyra DUĞAN

Hukuk Danışmanı
Av. Sinan BAYAT

Gazetemiz İGD (İstanbul Gazeteciler Derneği) üyesidir.

Web Editörleri
Sümeyra DUĞAN

SERBEST MUHABİR
Hatice ARSLAN - Volkan KARAALİ
Hayriye ÇAYNÜK - Tuğçe HUY -Ebru GÜNEYSEL

İstanbul Dağıtım
Ece Yayın Dağıtım Pazarlama San. ve Tic. LTD. ŞTİ

YAŞAMGRAFİK
BASKI: İHLAS GAZETECİLİK A.Ş.
Merkez Mah. 29 Ekim Caddesi İhlas Plaza No: 11 A/41
Yenibosna-Bahçelievler/İSTANBUL Tel: 0212 454 30 00
e-mail: yasam1994@gmail.com

Bu gazete sahipleri ve çalışanları basın meslek ilkelerine uymaya söz vermiştir.
Köşe yazıları yazarlarının sorumluluğundadır.

Yönetim Adresi: Kemalpaşa Mahallesi Halkalı Caddesi
No: 113 Kat: 2 Daire: 3
Sefaköy - Küçükçekmece İstanbul - Tel: 0 212 426 15 15

Tel: 0212 426 15 15 - 424 46 04 / Faks: 592 81 79

Mutluluk Nerede Saklı

Kimi zaman çok düşünürüm; neden daha çok mutlu değilim diye. Ama bir türlü yanıtını tam olarak bulamam nedense. Yağmurlu gece yarılarında uzun uzun pencereden bakar, saçlarım ıslanır ama aldırış etmem. Sonra yıllar önce tanıyıp bir daha yüzünü görmediğim arkadaşlarım gelir aklıma. Bazen de eski günlerimin arasında bir köşede kalmış sevgilimi anımsarım. Acaba nerededir, nasıldır, mutlu mudur, bilemem, merak ederim. Sonra uykuda olanları ve o saatte çalışanları düşünürüm. Hep hızlı hızlı işine gidip gelenleri, sadece kendini düşünüp, günü kurtaranları da bir türlü anlayamam. Ne yaparsam yapayım, hayatın bu eksik, bu yarım, bu yarım yamalık haline aklım ermez. En zengininden en fakirine kadar değişmeyen ortak sorun mutluluk tablosu. Alım gücü düşük olanlar her istediklerini alıp yiyemezler, giyemezler. Zenginin ise parası vardır, alır ama yiyemez, sağlığı el vermez ölçülü olmak zorundadır. İyi olan her şeyin bir de kötü yanı var. İlaçlar dahi böyle. Bir yandan şifa olurken diğer yandan yan etkileriyle zararlı olabiliyor.

Dünyanın neresinde olursanız olun, bu gerçek değişmiyor. Her yerde insanlar acı çekebiliyor, yokluk aynı anlama gelebiliyor. Ölüm ise zaten kaçınılmaz bir yolculuk. Ama bu sonu bilindiği halde değişen bir şey yok. Kimileri çok acımasız, kimileri nankör, kimileri güzelin kıymetinden anlamaz, kimileri kendinden başka bir şey düşünmez. Kimileri tembel, kimileri üçkâğıtçı, kimileri bencil… Bir de boş verenler vardır, eğer kendi rahatı, parası pulu varsa, kazancı iyiyse ulusal sorunlar onu ilgilendirmez. Hatta bazen, işte ya da bir başka yerde geçirdiği zamanı anlatırken, çok rahatım, zaman geçmek bilmiyor, hiç bir iş yapmıyorum diye kendisinin kötü yanlarını böbürlenerek anlatırlar. Oysa günü verimsiz geçirmek, bir iş yapmamak, bir işe yaramamak ne kadar vahim bir durum değil mi? Ne kötü değil mi? Hatta çok kötü! İş yapmadan nasıl vakit geçer. Orada her öğün ekmek yiyorsun, oranın şartlarından yararlanıyorsun ama bir iş yapmıyorsun.

Kimleri de kötü yüreklidir diye sormamıza gerek yok, en kötü olanlar insanlara acı verenlerdir. Çocuk hırsızlarıdır mesela. Bir çocuğu anasından babasından ayırıp hayatı boyunca içinden atmayacağı bir hüzün ekenlerdir. Yaptığın bu tür kötü işlerden hayatını kurtaracak para elde etsen ne yazar! Nasıl mutlu olursun, nasıl acı çekmezsin? Aynı şekilde kadın tacirleri de öyle, aynı olay. Düşünün, sevgi içinde yaşamaktan daha güzel olan bir şey var mı? Sevdiğinle birlikte o duyguyu yaşamak olağanüstü bir şey. Ama bunun tersi yaşandığında harikulade güzel olan bu duyguyu tam tersine çevirmek, tiksinti, acı, nefret, iğrenme, insanlardan uzaklaşma, güvensizlik gibi nedenler doğuruyor. Zorla, istemediği halde böyle bir şey yapmak insanoğluna ne kadar ters aslında. Yaşanan bir olay birisine acı verirken, bir diğerine nasıl olurda mutluluk verebilir?

Kesinlikle hayatın bir yanını görüyor, bir yanını görmüyoruz.

Bilmediğimiz o kadar fazla şey var ki.

Eğitim seviyemiz düşük, okuma alışkanlığımızda olmayınca bizim dışımızda kalan her ne varsa bizden çok uzaklarda kalıyor.

Çünkü hepimiz düşünebildiğimiz kadar yaşıyoruz.

Bilmediğimiz her şey kendi dünyamızın dışında kalıyor.

O çok iyi sandığımız ama hep bir sığ tarafı bulunan kendi dünyamızdan başkası değil.

Zayıf dostluk bağlarımız, kendimizi haklı sandığımız anlar.

Çekememezlik ve kıskançlığımız...

Bir zamanlar canımız kadar sevdiğimiz ama bir anda her şeyi silip süpürdüğümüz, düşman kesildiğimiz eski sevdiklerimiz, yakınlarımız, eşimiz, dostumuz, sevgilimiz....

Zayıf ilişkilerimiz, iyi gün sırlarımızı ayrıldığımızda, sözüm ona kötü olduğunda onları bir çıkar için kullanmamız..

Bir türlü doyuramadığımız açlığımızı, yeri geldiğinde incitici, onur kırıcı sözlerimiz..

Doyurucu bir huzurdan uzak kalmamızın nedenlerinden değil midir?

Mutluluk, zamana ve mekâna göre değişebiliyor. Bir yerlerde insanların canla başla bağlandığı bir olgu bir başka yerlerde, başka insanlar için önemsiz olabiliyor.

ZAYİ

● Sürücü ehliyetimi kaybettim.
Hükümsüzdür Mehmet Baki Begiş
● TC Kimliğimi kaybettim.
Hükümsüzdür Mehmet Baki Begiş
● Geçici koruma kimliğimi kaybettim.
Hükümsüzdür. MUHAMMED ELMUHAMMED
● Geçici koruma kimliğimi kaybettim.
Hükümsüzdür. DİJLE MAMO

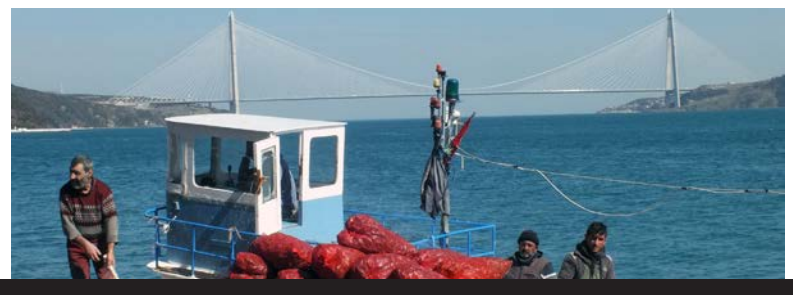

Yemesi güzel de, nerede, nasıl, kimler tarafından ve hangi koşullarda üretiliyor onu da bilmek gerek..

Midyecilik zor iş..!

Midye deniz ürünleri içinde belki de üretimi en zor olan bir yiyecek türü.. Değişik pişirme teknikleriyle sofralarımızı süsleyip, lezzeti ve besleyici özelliğiyle ilgi odağı olan midyenin yemesi güzel ama bir de bu deniz canlısının yiyeyeck olarak sofralarımıza gelmeden önce hangi koşullarda üretildiğini bilmek gerek.

Çünkü bazen balık lokatalarında özel servisle getirilen, bazen de caddelerin köşebaşlarını tutan satıcılar tarafından üzerine limon sıkılıp tane tane satılan midye gerçekten de çok zor üretim koşullarından geçiyor. Midyenin en fazla üretildiği yerlerden bir olan Sarıyer'in Rumelikavağı Mahallesi'ndeki barakalarda çalışan işçiler hergün çuvallar dolusu midyeyi önce denizden topluyor, sonra bunları karaya çıkarıp tek tek temizliyor ve kimini kabuklu kimini ise midye içi şeklinde alıcılara ulaştırıyor. Sonrası ise malum, farklı pişirme ve servis teknikleri uygulanarak masalardaki yerini alıyor.

Ancak midyeyi yemesi güzel de, bu lezzetli deniz ürününün nerede, nasıl, kimler tarafından ve hangi koşullarda üretildiğini gidip yerinde görmek gerek ki ancak o zaman bu zor işi yapanların durumunu anlamak mümkün olsun. Yıllardan beri Rumelikavağı'nın girişinde bulunan balıkçı barınağının bir köşesindeki ilkel barakalarda midye temizleyen vatandaşlara bir süre önce birkaç tane konteyner tahsis edildi. Bir bölümü bu konteynerin içinde ya da önünde midye temizlerken, bir bölümü de arka planda kalan ahşap ve naylondan yapma barakalarda çalışan işçiler ellerine geçen az bir miktar parayla geçimlerini sağlamaya çalışıyorlar.

Türkiye'nin önde gelen mide üretim merkezlerinden biri olan Rumelikavağı'nda hergün yüzlerce kilo midye denizden çıkarılıp, temizlendikten sonra müşterilerin afiyetle yiyeceği lokantalara satılıyor. Ancak üretim yerindeki olumsuz koşullar, buraya acilen el atılması gerektiğini gösteriyor. 31 Mart yerel seçiminde yönetimi AK Parti'den CHP'ye geçen İstanbul Büyükşehir Belediye Başkanı Ekrem İmamoğlu'nun midyeciler sorununa da el atması bekleniyor.

■ Tuncay DAĞLI-Kent Yaşam

Amaç sağlıklı yaşama dikkat çekmekti, o da başarıldı..

Oltalar kalp sağlığı için atıldı..!

Sarıyer Belediyesi ve Türk Kalp Vakfı'nın ortaklaşa düzenlediği geleneksel 'Kalbin İçin Olta At' etkinliği Sarıyer Merkez'de gerçekleştirildi. Vatandaşlar hem balık tuttu hem de belediyenin ikramı olan balık-ekmeği yedi.

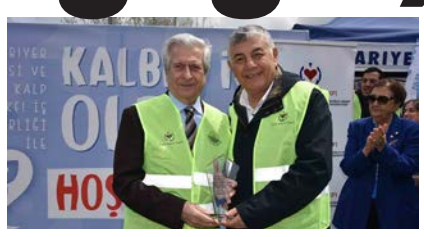

Kalp sağlığına dikkat çekmek amacıyla düzenlenen programa Sarıyer Belediye Başkanı Şükrü Genç, Sarıyer Belediye Başkan Yardımcısı Sevgi Atalay, Türk Kalp Vakfı Yönetim Kurulu Başkanı Kenan Güven, Türk Kalp Vakfı Yönetim Kurulu Üyesi Prof. Dr. Yıldız Tümerdem, Sarıyer Merkez Muhtarı Sinan Yüksel ve vatandaşlar katıldı. Sarıyerli vatandaşların her yıl olduğu gibi yine yoğun ilgi gösterdiği organizasyonda Başkan Genç organizasyonda yer alarak kalp sağlığının önemini vurgulayan bir konuşma yaptı.

SARIYER BALIĞIN MERKEZİ

İstanbul Boğazı'nda önemli bir konuma sahip olan Sarıyer'de yaşamanın kalp sağlığı açısından bir ayrıcalık olduğunu belirten Başkan Genç, "Yaşamın her alanında bu kadar stres varken bizim yapmamız gereken şey sağlığımıza dikkat etmektir. İstanbul'da balığın yüzde 40'ını Sarıyer veriyor. Denizi iyi korursak balık çok olur. Doğru avlanmadan sonra balığı tüketiciye ulaştırmak çok önemli. İnsanlar geçim zorluğu içinde. Ama balık çok pahalı. Yapılan her işin toplumsal bir faydası olması lazım. Balıkçı da alın terinin karşılığını alamıyor" dedi.

BALIK TUTMAK KALP SAĞLIĞINA YARARLI

Türk Kalp Vakfı Başkanı Kenan Güven ise kalp hastalarına açık havada bulunmayı önerdiklerini de dile getirerek, "Biz Türk Kalp Vakfı olarak 44 yıldır kalp ve damar hastalıklarını önlemenin çabası içerisindeyiz. Biz Sarıyer Belediyesi ile birlikte üç yıldır Kalbin İçin Olta At etkinliği düzenliyoruz. Sembolik bir etkinlik ama kalp sağlığına dikkat çekmek için çok önemli. Balık tutmak kalp sağlığı için faydalı bir spor" diye konuştu. Konuşmaların ardından Başkan Şükrü Genç; Türk Kalp Vakfı Başkanı Kenan Güven, Prof. Dr. Yıldız Tümerdem, Taha Su Ürünleri'nden Mehmet Akif Saka, İstanbul Amatör ve Sportif Olta Balıkçılığı Derneği'nden Erol Örkçü ve sponsorlar Koska Helva'dan Furkan Sarı, Sarıyer Gazoz'dan Dilay Kaynak ve Nescafe'den Osman Bozan'a plaket takdim etti. Kalbin İçin Olta At etkinliği kapsamında Sarıyer Merkez'de kurulan mangallarda taptaze balıklar vatandaşlar için özenle pişirildi. Balık ekmek ziyafeti için uzun kuyruklar oluşturan Sarıyerliler günün keyfini doyasıya yaşadı. ■ Tuncay DAĞLI-Kent Yaşam

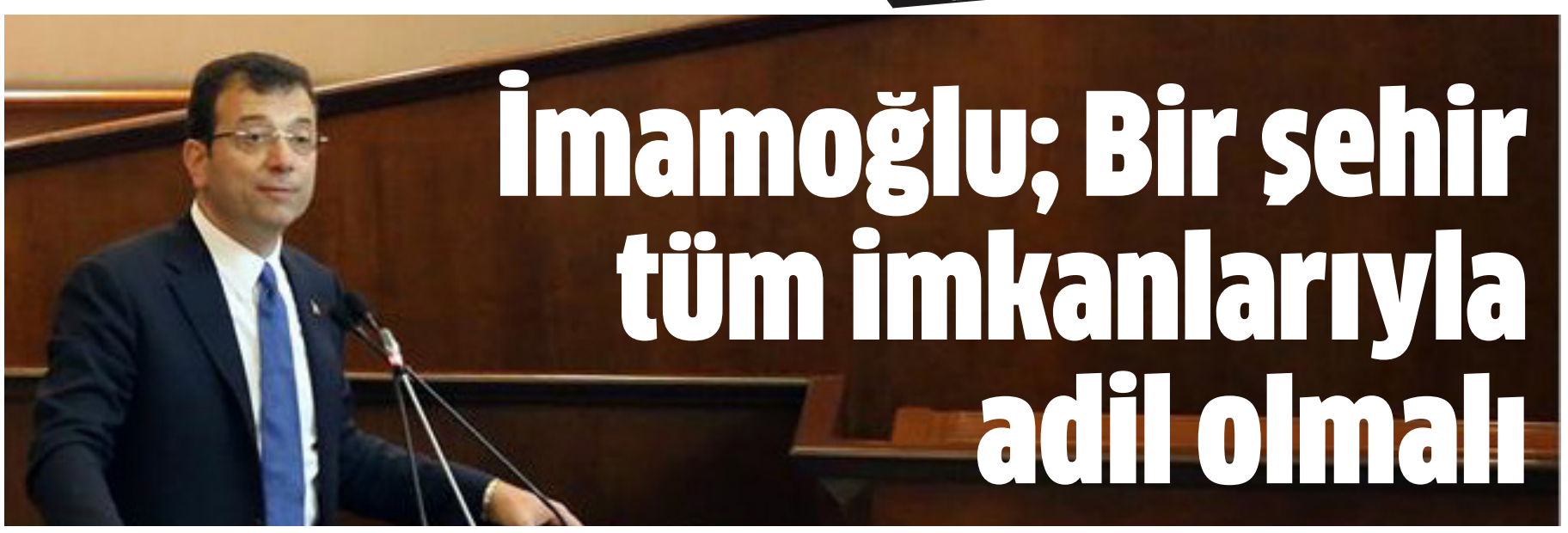

İmamoğlu; Bir şehir tüm imkanlarıyla adil olmalı

İstanbul Büyükşehir Belediye Meclisi'nin Nisan ayı meclis toplantısında İBB 2018 Yılı Faaliyet Raporu ile görüşülerek karara bağlandı. Meclisi yöneten İstanbul Büyükşehir Belediye Başkanı Ekrem İmamoğlu, faaliyet raporugörüşülürken yönetmelik gereği koltuğu Meclis 1. Başkanvekili Göksel Gümüşdağ'a bırakarak meclis sıralarına geçti. Rapor hakkında konuşmak üzere meclis kürsüsünde bir konuşma gerçekleştiren İmamoğlu, 'Bir şehir tüm imkanlarıyla adil olmalı aksi halde o şehir de mutluluk değil mutsuzluk konuşur' dedi

Ekrem İmamoğlu, İstanbul Büyükşehir Belediyesi'nin 2018 Yılı Faaliyet Raporu hakkında fikirlerini paylaşmak üzere kürsüye geçti. "2018 yılında görev yapan Belediye Başkanının bu süreçte görevi ne olursa olsun gelip burada ne yaptıklarını anlatmasını beklerdim" diye konuşan Ekrem İmamoğlu, sözlerine şu şekilde devam etti: "İstanbul'da atılan küçücük bir adım Türkiye'ye örnek olur. Bu kentle 2030'lara 2050'lere giderken İstanbul'u yeşil bir kent olarak görmek istiyoruz. Her yönüyle akıllı yaşayan bir organizma gibi, yaratıcı ve bu şehrin adil bir kent olmasını istiyoruz. Bir şehir tüm imkânlarıyla adil bir şehir değilse, bu gerçekten o şehirde mutluluk değil mutsuzluk konuşur. Şehirlerde ortaya konulan mutluluk, ülke içinde iyi oluyor."

'Hiçbir ayırım yapmayacak, yüzümüzü geleceğe çevireceğiz'

İstanbul'a yeni nesil bir siyaset anlayışının hâkim olmasının çok önemli olduğunu düşündüğünü belirten İmamoğlu, "İstanbul'a örnek işler yapacaksak bunlar çok önemli. İstanbullu bizi merak ediyor. Bizi bu kadar takip eden merak eden İstanbulluya cevap vermemiz lazım. Onları sürecin içine katmalıyız. Her sesi dinleyelim. Burada ne ideoloji, ne siyasi görüşten bahsettim. Yeni nesil demokrasinin olduğu bir şehir istiyoruz. Bir kişiye bile azınlık olarak bakarsak, bu şehri bölmüş oluruz. Azınlık kelimesini aklımızdan çıkartalım. Bu şehirde yaşayan insanları kategorize ederek bölerek yönetme şansımız olmayacak. 2018 yılı faaliyet raporuna baktığınızda iyi şeyler, kötü şeyler, güçlü veya zayıf yönler vardır. Ama ben, yüzünü geleceğe dönen bu konularla kendini boğmayan bir anlayışa sahibim" diye konuştu.

Tevfik Göksu; İstanbullulara hizmet için ne gerekirse yapacağız

İBB Başkanı Ekrem İmamoğlu, konuşmasının ardından AK Parti grubunun arasına oturarak konuşmacıları AK Parti Grup Başkanı Tevfik Göksu, Ümraniye Belediye Başkanı İsmet Yıldırım ve Gaziosmanpaşa Belediye Başkanı Hasan Tahsin Usta ile beraber dinledi. İBB 2018 Yılı Faaliyet Raporu hakkında CHP Grup Başkan Vekili Doğan Subaşı, uzlaşmanın önemine dikkat çekerek Marmaray'ın katılımcı demokrasiyle inşa edildiğini ve kimsenin protesto etmediğini belirtti. Subaşı; "Biz de böyle çalışalım istiyorum. Projelerimiz böyle gelsin. AK Parti grubunun eleştirileri alınsın. Hep birlikte kafa yoralım. Varsa bir eleştiri konusu meslek odalarına soralım onlar da katılsın ve projeler Marmaray gibi olsun" dedi. AK Parti Grup Başkan Vekili Tevfik Göksu da geçmişte İstanbul'un ayağa kaldırılarak yeni yönetim anlayışıyla tanıştırıldığını ifade ederek, Ekrem İmamoğlu'nun İstanbullulara yönelik taahhütlerinin takipçisi olacaklarını, vaatlerin hızla hayata geçirilmesi konusunda her türlü desteği vereceklerini, her türlü çalışmayı yapacaklarını söyledi. Göksu, "İstanbulluların her türlü hizmetine koşma konusunda elimizden geleni yapmaya devam edeceğiz" dedi. Son olarak kürsüye çıkan İBB Başkanı Ekrem İmamoğlu, "İstanbullular geleceği konuşmamızı bekliyor. Böyle yaparsak inanın daha fazla iş yapacağız, daha fazla işimiz kolaylaşacak. Bunu yaparsak kazançlı çıkacağız" dedi.

Konuşmalardan sonra İBB 2018 Yılı Faaliyet Raporu, 270 kabul 10 geçersiz 3 ret oyuyla kabul edildi. İBB'nin 2018 Yılı Gider Bütçesi 22 milyar 148 milyon lira, 2018 Yılı Gelir Bütçesi 18 milyar 425 milyon lira olarak gerçekleşti. ■ FİDAN UĞUR-KENT YAŞAM

İETT'nin 2018 faaliyet raporu İBB'de oy birliği ile kabul edildi

İstanbul Büyükşehir Belediyesi Nisan ayı meclis toplantısında görüşmeye açılan İETT 2018 Faaliyet Raporu oy birliği ile kabul edildi. Faaliyet Raporu hakkında CHP Gurubu adına söz alan Meclis Üyesi Mesut Kösedağı, 'İstanbul halkına kulaklarını tıkayan bir İETT stratejisinden sıyrılarak sorunları hızlı çözen bir İETT dönemine geçiş yapacağız' dedi

İstanbul Büyükşehir Belediyesi Nisan ayı meclis toplantısında İETT'nin 2018 yılı faaliyet raporu meclis onayına sunuldu. Mecliste bulunan siyasi parti temsilcilerinin karşılıklı görüş bildirdiği rapor hakkında söz alan CHP İBB Meclis Üyesi Mesut Kösedağı, 'Muhallefette iken neredeyse her sene artarak devam eden toplu taşımanın sorunlarını ve çözüm önerilerimizi meclis kürsüsünden defalarca dile getirdik. Ancak İBB başkanları bizlerin dile getirdiği sorunlara kulak tıkayarak İstanbul halkına rahat bir ulaşım sağlamayı redettiler. Bunun karşılığında da İstanbul halkı 31 Mart yerel seçimlerinde mazbatayı Sn. Ekrem İmamoğlu'na vererek bu yönetim anlayışına tepkisini gösterdi. Buradan tekrar değerli İstanbul halkına teşekkürlerimizi sunuyoruz. Sonuç olarak artık İstanbul halkının sorunlarını bilen ve onları dinleyen bir belediye başkanı var. Başkanımız Ekrem İmamoğlu'nun seçim kampanyası boyunca en çok değindiği ve önemsediği konuların başında toplu ulaşım ve trafik konuları vardı. Bu dönem boyunca İstanbul halkı özlediği ve hak ettiği ulaşıma kavuşacak. Özellikle en çok öğrenciler ve anneler mutlu olacak. Başkanımızın seçim kampanyasında verdiği tüm sözleri yakın zamanda yerine getireceğinden kimsenin şüphesi olmasın çünkü İmamoğlu varsa çözüm var' diye konuştu.

Faaliyet raporlarında İstanbulluların yaşadığı ulaşım sorunlarının görmezden gelindiğini öne süren Kösedağı, 'Bu yöntemden derhal vazgeçilerek daha katılımcı ve kapsayıcı bir faaliyet raporu hazırlanması ve swot analizi gerçekleştirilmesi gerekli diye düşünüyoruz. İETT yapısal olarak çok güçlü bir organizasyon, - 3000 araç, 5300 personel ve yaklaşık 2 milyarlık bütçesiyle devasa bir kurum. Bu organizasyonun her yıl kendisini yenilemesi ve değişen koşullara uyum sağlaması gerekmektedir. Öncelikle İETT eğitim stratejisini baştan aşağı değiştirerek özellikle şoförlere ağırlık vererek onların sorunlarını gidermelidir. Şoförlerimize yapılan her yatırım aslında İstanbul halkına yapılmaktadır. Artık ana haberlerde İETT ile ilgili kaza ve kavga haberleri görmek istemiyoruz. Yine İstanbul halkının toplu taşımada karşılaştığı en büyük sorunlardan birisi de duraklara ulaşmaktaki zorluklardır. Özellikle engelliler ve pusetli anneler bu konu da çok mağdur edilmektedir. Bugün yaklaşık 10 yıldır seferde olan metrobüs hattında hala 45 duraktan sadece 25 tanesin engelli ulaşımı sağlanabilmektedir' dedi. ■ FİDAN UĞUR-KENT YAŞAM

MADEMKİ TÜRKİYE İTTİFAKI

GERÇEKLER

tufanmedya@gmail.com
Hasan TUFAN

Çok ihtiyaç var çok...

Biz bizi durmadan döverken...

Biz bizi durmadan aşağılarken...

Biz bizi tam da orta yerden bölerken...

Biz bize karalar çalıp, vicdansız ve de insafsız iftiralar atarken...

Yurtta ve cihandaki hainleri her zaman diliminde sevindirirken...

Çok ihtiyaç var çok...

Neye? Elbette ki Milli Birlik ve Beraberliğe...

Elbette ki yeni açılımıyla 'TÜRKİYE İTİFAKI'NA...

Hele hele bu son yerel seçimlerdeki meydan meydan ayrıştırıcı siyasal söylemlerden sonra...

Hele hele devleti yönetenlerin:

Hem polis, hem savcı, hem de hakim koltuğuna oturarak:

İşlerine gelmeyenlere, bir YARGISIZ İNFAZ muamelesi yaptıktan sonra...

Yasal açıdan herhangi bir suçu olmayan vatandaşlarla siyasi partilere, nice haksız etiketler yapıştırıldıktan sonra...

Ne uğruna? Elbette ki birkaç oyla birkaç koltuk uğruna...

Ne uğruna? Elbette ki iktidarda kalma uğruna...

Ne yaparak? Elbette ki vatandaşları ayrıştırıp ötekileştirerek...

Ne yaparak? Devlet adamına yakışmayan nice aşağılayıcı söylemleri, meydan meydan sıralayarak...

Seçimi kazanırken muzaffer olup, kaybederken de türlü türlü iplere türlü türlü unlar sererek...

Evet evet, TÜRKİYE İTTİFAKI'NA çok ihtiyaç var çok...

Yandaş medyanın rüzgarıyla, bir dayanılmaz saldırı ve kavga siyaseti yapanlar yüzünden:

Ne ekonomi ve eğitim güven veriyor, ne de demokrasiyle adalet...

Geç kalsalar da bu kötü gidişatın farkında olacaklar ki...

Bundan sonra 'TÜRKİYE İTTİFAKI' kurulmalıdır arayışıyla gündeme oturdular!

Kurulsun elbette kurulsun! Bunu hangi vatansever istemez ki...

Ne var ki, insanın kanına dokunan uygulamaların tam da bu 'TÜRKİYE İTTİFAKI' çıkışından sonra sürmesidir!

Bizim Anadolu Sözü gibi: ' Bu ne perhiz bu ne lahana turşusu'...

Bu ülkenin Ana Muhalefet Lideri'ne linç saldırısı yapılıyor:

Ancak bu ülkenin Cumhurbaşkanı, bir gün sonra bir sosyal medya ile açıklama yapıyor o kadar!

Daha ilk günden ne bir ziyaret var, ne de bir geçmiş olsun dileği...

Sahi bu anlayışla mı Milli Birlik Ruhu (TÜRKİYE İTTİFAKI) sağlanacaktır!

Organize linç girişimi yapanlar tespit edildiği halde:

Tamamı serbest kaldı, hatta bir kahraman edasıyla karşılandılar!

Size öyle... Bize böyle adaletiyle, hiç bu ülkeye sosyal barış gelir mi?

Ergenekon, Balyoz ve benzeri kumpaslarının açtığı toplumsal yaralar daha sarılmamışken:

Devlet adamları da bir yandan yargısız infaz yapma peşindeyken...

Hiç bu ülkeye Milli Birlik ve Beraberlik ruhu uğrar mı?

Mademki bu MİLLİ BİRLİĞİN (TÜRKİYE İTTİFAKI)NIN yeniden oluşumuna acil ihtiyaç vardır!

Öyleyse önce yöneten siyasete mensup olanlar:

Bu millettin tamamını kucaklayacak bir saygın iletişim dili kullanmalıdır!

Ne işlerine gelmeyen herkese ve her kuruma TV TV olmayacak karalama işine girmeliler...

Ne de TBMM çatısı altın bulunanlara, mahkeme kararı olmadığı halde kendi siyasal çıkarları doğrultusunda kara çalmalılar:

'Bunlar teröristtir, onlar da bunlarla birlikte iş yapıyor...

Falanca yerden emir alıyorlar...

Bunları falanca yere sokmayın...

Bunlardan hesap sorulacak...

Hainler... İşbirlikçiler...

BEKA sorunumuz var...

Çamur, çukur, çöpler gibi daha nice incitici ve de kırıcı iletiler...

Sahi, tüm bu çıkışlar: Kime ya da kimlere?

Elbette ki bu ülkenin saygın siyasal partilerine...

Elbette ki bu partilere oy verenlere doğru savurulan yakışıksız sözler...

Bu ülkenin, Birlik ve Beraberliğini parçalayıcı sözler...

Mademki 'TÜRKİYE İTTİFAKI'...

Öyleyse Kenan Evren'in darbeli mevzuatları tamamen değiştirilerek:

Çağdaş yasalara bir an önce yer verilmeli...

Parlamenter Sistem'e geri dönülerek: Kuvvetler ayrılığı sağlanmalıdır!

Bunları yaparak, milletin devlete olan güveni yeniden tesis edilmelidir!

Yüksel, Kartallılara Yapacakları Çalışmaların Müjdesini Verdi

Yerel Seçimlerin ardından yoğun bir tempoda çalışmalarını sürdüren Kartal Belediye Başkanı Gökhan Yüksel, Kartal'ın mahallelerinde düzenledikleri toplantılarla da vatandaşla bir araya geliyor.

Gökhan Yüksel, gerçekleştirilen toplantılar kapsamında son olarak Kordonboyu ve Uğur Mumcu Mahalle sakinleriyle bir araya geldi. Seçim döneminde verdikleri destekten dolayı kendilerine teşekkür eden Yüksel, engelli vatandaşlar için engelsiz bir Kartal oluşturma yolunda Engelli Rehabilitasyon Merkezi'ni hayata geçireceklerinin müjdesini verdi.

Cumhuriyet Halk Partisi Kartal İlçe Başkanı Muammer Çelebi'nin yanı sıra; Kartal Belediyesi Başkan Yardımcıları ve Meclis Üyelerinin de kendisine eşlik ettiği ziyaretlerde Gökhan Yüksel, ilk olarak Kordonboyu mahalle sakinleri ile buluştu. Kordonboyu'nda yer alan bir kafede düzenlenen toplantı vatandaşın yoğun katılımıyla yapıldı.

Burada yaptığı konuşmada Kartal'a artı değer katacak projeler için göreve geldikleri gün itibariyle kolları sıvadıklarını belirten Gökhan Yüksel, salonda bulunan Kartal Belediyesi Başkan Yardımcıları ve Meclis Üyelerini de vatandaşlara tek tek takdim etti. "Kartal'ı, hep birlikte yönetecek ve bu anlamda komşularımızla olan iletişimimizi her zaman sağlam tutacağız" diyen Yüksel, ardından vatandaşlardan gelen görüş ve önerileri dinleyerek, sorularını yanıtladı.

Soru-cevap kısmının da tamamlanmasının ardından herkesle tek tek selamlaşan Gökhan Yüksel'e mahalle sakinleri adına, Kordonboyu Mahalle Birim Başkanı Refika Öztürk tarafından çiçek takdim edildi.

"ENGELLİ REHABİLİTASYON MERKEZİ, KARTAL'DA HAYATA GEÇECEK"

Kordonboyu Mahallesi'nde gerçekleşen toplantının ardından Uğur Mumcu mahalle sakinleriyle buluşan Gökhan Yüksel'e burada da genç yaşlı, kadın erkek Kartallı vatandaşlar büyük ilgi gösterdi. Uğur Mumcu Kültür Merkezi'ni dolduran kalabalığa desteklerinden dolayı teşekkür eden Gökhan Yüksel yaptığı konuşmada, Engelli Rehabilitasyon Merkezi konusunun üzerinde önemle durduklarını belirterek: "Kartal'da yaşayan bütün engelli komşularımız ile birlikte Engelli Rehabilitasyon Merkezi sürecini yönetmek istiyoruz. Bu anlamda projemiz de yerimiz de hazır. İstanbul Büyükşehir Belediye Başkanı Ekrem İmamoğlu ile beraber süreci hızlıca tamamlayacağız ve Engelli Rehabilitasyon Merkezi, Kartal'da hayata geçecek. Hem Kartal, hem Büyükşehir koordinasyonunda bütün Kartallılara hizmet verecek, buradan da müjdesini vermiş olayım. Yerini de söyleyeyim, tam orta noktada, Yukarı Mahalle'de, ilçe binamıza çok yakın bir noktada hizmet verecek.

"GENÇLERİMİZE ARMAĞAN EDECEĞİMİZ KÜTÜPHANELER YAPACAĞIZ"

Kütüphanelerin bir kent için önemine değinen Gökhan Yüksel, yeni kütüphanelerin müjdesini de şu şekilde verdi, "Hem

Bülent Ecevit kütüphane hizmetlerinin devamlılığını sağlayacağız, hem de mahallelerde kütüphane hizmetlerini artırmaya gayret göstereceğiz. Bu anlamda, yeni projelerimizin içerisinde kütüphanelerimiz olacak. Uğur Mumcu Meydanı'nın içerisinde çok güzel bir kütüphanemiz de olacak. Gençlerimize armağan edeceğimiz kütüphaneler yapacağız. "

Yüksel, konuşmasında İBB ile koordineli olarak Kartal'a; karadan denizden, metro ve hafif raylı sistemlerle getirecekleri çözüm yolları ile ulaşım sorununu da kademeli olarak çözeceklerini söyledi ve sözlerini şöyle sürdürdü: "Ben bu akşam buraya katıldığınız için ve bütün süreç boyunca, seçim çalışmalarında kendinize yakışan bir şekilde, çok sevgi dolu, saygıyla bu süreci götürdüğünüz için hepinize ayrı ayrı teşekkür ediyorum. ■
Kent Yaşam

BAŞKAN ÇEBİ, MUHTARLARLA İLK TOPLANTISINI YAPTI

Küçükçekmece Belediye Başkanı Kemal Çebi, seçimden sonra mahalle muhtarlarıyla ilk toplantısını gerçekleştirdi.

Küçükçekmece Belediyesi Çok Amaçlı Salon'da yapılan toplantıda Kemal Çebi, mahalle muhtarlarının sorun, görüş ve önerilerini dinledi.

EN BÜYÜK PROJEMİZ 'İNSANA HİZMET'

Muhtarların, doğru ve kalıcı hizmetlerin halka ulaştırılması yönünde önemli bir misyon üstlendiğini ifade eden Çebi, " Muhtarlarımız mahallelerimizdeki sorunların çözümünde aracıdırlar. Seçim propagandası süresince bunu sürekli olarak dile getirdim. Herkese eşit hizmet öncelikli olmalıdır. Benim ve sizlerin dünya görüşü ne olursa olsun, en büyük projemiz 'insana hizmet'tir. Muhtarın öncelikli görevi ve projesi ise yaşadığı mahalleye hizmeti 'istemek' olmalıdır. Hizmetleri kendi cebimizden yapmıyoruz. Vergilerle yapılıyor. Farklı fikirlerin yaşayabildiği ortamları hazırlamak ve demokrasiye katkıda bulunmak esastır. Bütün mahallelerin ortak sorunları fazla olmayabilir. Çünkü her mahallenin meseleleri de farklıdır. Bu anlamda havuzu genişleterek, herkesin fikirlerini alarak yoluma devam etmek istiyorum" ifadelerini kullandı.

Kemal Çebi, toplantıda, görüş ve önerilerini dile getiren mahalle muhtarlarının sorularını da yanıtladı. Sorunların yerinde inceleneceğini ifade eden Çebi, doğru hizmetler yapmak adına muhtarlarla sık sık bir araya geleceğinin altını çizdi.

Esenler Kültür-Sanat Şenliklerine Devam Ediyor

Esenler Belediyesi tarafından Osmanlı Devleti'nin kuruluşunun 1720. yılı nedeniyle "Şeyh Edebali" adı verilen 2018-2019 Kültür Sanat Sezonu çeşitli etkinliklerle devam ediyor.

Esenlerlilerin oldukça ilgi gösterdiği Kültür Sanat şenlikleri çeşitli sergi, tiyatro, dans ve söyleşi etkinlikleriyle vatandaşların beğenisini aldı.

Karma Sergi açıldı

Dr. Kadir Topbaş Kültür ve Sanat Merkezinde 6 Mayıs'a kadar sürecek olan, ESEV öğrencilerinin hazırladığı, Şeyh Edebali Kültür Sanat Sezonu'nda gerçekleştirilen çalışmalardan seçilen 100 eser ''Karma Sergi'' adı altında ziyaretçilere açıldı. Sergi içerisinde rölyef, amigurumi, yağlı boya, kara kalem, hat, tezhip, ebru, çiniyle ilgili çeşitli çalışmalar var.

Edabali'nin Osmanlı Rüyası sahnelendi

Şeyh Edebali Kültür Sanat sezonu kapsamında gerçekleştirilen etkinliklerde Osmanlı Devleti'nin kuruluşunda Osman Bey'e olan katkısını konu alan "Edebali" adlı oyunun galası yapıldı. Şeyh Edebali'nin, Türk kültürünün gelişmesi ve yayılması hakkında öğütlerine yer verilen oyun, seyircilerden oldukça ilgi gördü.

Esenler Sanat Evinden(ESEV) çeşitli gösteriler

Dr. Kadir Topbaş Kültür ve Sanat Merkezi bahçesinde ESEV öğrencilerinin hazırladığı sahne oyunları, şiirler, gitar, bağlama, halk oyunları gösterileri yapıldı. Etkinlikte bir duvara da Şeyh Edebali'nin grafiti portre çalışması yapıldı. Çalışma, sanatseverlerin beğenisini kazandı.

■ Tolga ÖZDEMİR – KENT YAŞAM

Ataşehir'de Sıfır Atık Projesi Tanıtımı

Sürdürülebilir kalkınma ilkeleri çerçevesinde atıkların kontrol altına alınması, gelecek nesillere temiz ve gelişmiş bir Türkiye bırakılması hedefi doğrultusunda, Cumhurbaşkanlığı himayelerinde "Sıfır Atık Yönetimi Eylem Planı" hazırlandı.

Eylem planı ile Çevre ve Şehircilik Bakanlığı Türkiye'deki tüm kamu kuruluşlarında "Sıfır Atık Projesi"ni başlattı. Proje Ataşehir'deki tüm kamu kurumlarının temsilcilerine ve çalışanlarına anlatıldı.

İstanbul İl Çevre ve Şehircilik Müdürlüğü ile ÇEVKO Vakfı yetkililerinin sunum yaptığı "Sıfır Atık Eğitim Programı" Ataşehir Belediyesi Nikah Salonu'nda gerçekleştirildi.

Eğitim programında ilk olarak ÇEVKO Vakfı Eğitim Şefi Murat Anaç; çevre kirliliği ve boyutları, geri dönüşüm yöntemleri ve kullanım alanları, Türkiye'deki atık kaynaklı sorunlar ve uygulanan geri dönüşüm uygulamaları ve yararları konusunda katılımcıları bilgilendirildi.

Murat Anaç, atıkların geri dönüştürülmesiyle enerjide yüzde 95'lere ulaşan tasarruflar sağlanabileceğini, Türkiye'de yılda 30 milyon ton atığın çöpe atıldığını belirtti. Anaç, "1 ton kağıt geri dönüştürüldüğünde 17 ağaç, 1 kamyon atık kağıt dönüştürüldüğünde 50 ağaç kesilmekten kurtuluyor. Kağıt geri dönüşümünde yüzde 50 enerji, 45 su tasarrufu sağlanırken alüminyum geri dönüşümde enerji tasarrufu yüzde 95'i buluyor" dedi.

İstanbul İl Çevre ve Şehircilik Müdürlüğü Çevre Mühendisi Zeynep Sayaroğlu ise sunumunda; sıfır atık projesi nedir, kamu binalarında oluşabilecek atık türleri nelerdir, kamu binalarında sıfır atık nasıl uygulanır, çevre bilgi sistemine kayıt nasıl yapılır, kamu binalarında sıfır atık yönetim planı nasıl hazırlanır gibi konularda bilgi verdi.

Kamu kurumlarında, kurumdaki sıfır atık yönetim sisteminin kurulmasından, etkin ve verimli bir şekilde uygulanmasından ve izlenmesinden sorumlu olacak bir asil, bir yedek olmak üzere en az iki kişi belirlenmesi gerektiğini ifade eden Sayaroğlu, "Kurumlar tarafından belirlenen bu sıfır atık yönetimini sağlayacak bir çalışma ekibi kurulmalıdır, planlar hazırlanmalı, ihtiyaçlar belirlenmeli ve listelenmelidir" dedi.

İlkti, Geleneksel Olacak!

Çatalca Belediye Başkanı Mesut Üner, Çatalca İlçe Milli Eğitim Müdürlüğünün ilk olarak başlattığı belediyenin de katkıları ile hazırlanan 3 bin uçurtmalı "Uçurtmam Göklerde" şenliğinde çocuklarla bayram sevincini paylaştı.

Ulu Önder Gazi Mustafa Kemal Atatürk'ün çocuklara armağan ettiği T.B.M.M'nin kuruluşunun 99. Yılı ve 23 Nisan Ulusal Egemenlik ve Çocuk Bayramı, Çatalca'da coşku içinde kutlandı.

Elbasan Mahallesi'nde düzenlenen "Uçurtmam Göklerde" uçurtma şenliğine aileleri ile birlikte katılan çocuklar gün boyu kurulan oyun stantlarında eğlenirken, yüz boyama, palyaçolar eşliğinde oyunlar ile düzenlenen yarışmalar ve uçurdukları uçurtmalarla unutamayacakları bir gün geçirmenin mutluluğunu yaşadı. Çatalca'daki devlet ve özel okulların kurduğu stantlarda çeşitli etkinlikler de düzenlenirken Çatalca Belediye Başkanı Mesut Üner tüm stantları tek tek gezdi ve alandaki herkes ile fotoğraf çekildi.

BİRLİK VE KARDEŞLİĞİMİZ İÇİN ÖNEMLİ

Çatalca Belediye Başkanı Mesut Üner'de bu özel günde çocukların yanında olarak mutluluklarına ortak oldu. Çocuklar ve aileleri ile sohbetler eden ve çocuklarla birlikte uçurtma uçuran Başkan Üner, 23 Nisan Ulusal Egemenlik ve Çocuk Bayramı'nda düzenlenen bu tür etkinliklerin birleştirici yanına dikkat çekerek, "Kaymakamlığımız ve İlçe Milli Eğitim Müdürlüğümüzle bu bayram gününde binlerce çocuğumuzun gönüllerince eğlenebilecekleri organizasyonlar yapmak önemlidir. Ben İlçe Kaymakamlığımıza ve Milli Eğitim Müdürlüğümüze teşekkür ediyorum. Belediyemiz olarak, bu tür organizasyonlara katkı sağlamak bize ayrıca gurur veriyor. Böylesi etkinlikleri daha da arttıracağız. Çocuklarımız ve ailelerinin bu tür organizasyonlarda bir arada olması birlik ve kardeşliğimiz için çok önemlidir. Tüm çocuklarımızın bayramını kutluyorum. Her günümüz bayram olsun " şeklinde konuştu. ■ Senay BADUR - Kent Yaşam

Bakırköy Halk Eğitim Merkezi'nden sene sonu sergisi

İlçe genelindeki okullar, vakıflar, dernekler, belediye ve diğer kuruluşlarla işbirliği yaparak Mesleki ve Kültürel kurslar açan Bakırköy Halk Eğitim Merkezi, düzenlediği sergiyle kursiyerlerin yaptığı ürünleri beğeniye sundu.

Halk Eğitim Merkezi'nde eğitim gören kursiyerlerin ve eğitmenlerin el emeği ürünlerinin sergilendiği okul bahçesinde düzenlenen açılışa Halk Eğitim Müdürü Şanver Aydın Demir ev sahipliği yaparken, İlçe Kaymakamı Nazmi Günlü eşi ile birlikte katıldı. İlçe Müftüsü Selami Aydın, Milli Eğitim Müdür Yardımcısı Erol Demir, İlçe Sağlık Müdürü Bekir Turan, Yenimahalle Muhtarı Nihat Şahin'in de hazır bulunduğu sergiye, çok sayıda davetli katıldı.

Bakırköy Halk Eğitim Müdürü Şanver Aydın Demir, eğitmenleri aracılığı ila unutulmaya yüz tutmuş iş kollarını tanıtmak ve topluma yeniden kazandırmak için büyük bir aile gibi çalıştıklarını dile getirerek, merkezlerinin bilgi ve beceriyle donatılmış bireyleri yetiştiren, "vatandaş olma bilinci" kazandıran, "öğrenmeyi öğreten" ve üretken bireyler olmalarını sağlayan öncü bir eğitim kurumu olmayı vizyon edindiğini söyledi.

Bakırköy Halk Eğitim Müdürü Şanver Aydın Demir, ulusal ve evrensel değerleri benimsemiş, araştıran, sorgulayan ve takım çalışmasına inanmış çağdaş Türkiye'nin bireylerini hazırlamayı da misyon edindiklerini ifade etti.

■ Mahmut Erdinç / Selvi Sarıtaç / Kent Yaşam

Sarıyer'de "Huzur Toplantısı" yapıldı
"İlçemiz huzurun merkezidir..!"

Sarıyer'de yaşayanların mal ve can emniyetinin sağlanıp, huzurlu bir kent olmanın devamının sağlanması amacıyla düzenli olarak gerçekleştirilen Huzur Toplantılarının bir yenisi daha Yaşar Kemal Kültür Merkezi'nde gerçekleştirildi.

Sarıyer Kaymakamı Gürsoy Osman Bilgin ve Sarıyer İlçe Emniyet Müdürü Caner Coşar'ın başkanlığındaki huzur toplantısına Sarıyer Belediye Başkanı Şükrü Genç, Sarıyer'in mahalle muhtarları ve azalar katıldı. Toplantıda Sarıyer asayiş yönünden değerlendirildi

Huzur toplantısının açılış konuşmasını yapan Sarıyer Kaymakamı Gürsoy Osman Bilgin, Sarıyer'de düzenli aralıklarla gerçekleştirdikleri Huzur Toplantılarında birçok sorunu ele alarak, çözüme kavuşturduklarını ifade etti. Bilgin, "Sarıyer'in yetkili mercileri olarak bu toplantılara büyük önem veriyoruz. Vatandaşlarımızın huzuru ve güvenliği için çalışmalarını aralıksız sürdüren Sarıyer İlçe Emniyeti'nin çalışmaları sayesinde ilçemiz huzurun merkezi oluyor" dedi.

Sarıyer'in mahallelerinde görevlerine devam eden ve yeni seçilen muhtarlar da Sarıyer Belediyesi Yaşar Kemal Kültür Merkezi'nde düzenlenen Huzur Toplantısı'na katıldı. Muhtarlar Sarıyer Kaymakamı Gürsoy Osman Bilgin ve Sarıyer Belediye Başkanı Şükrü Genç'e mahalleleriyle ilgi istek, talep ve beklentilerini anlattı.

■ Tuncay DAĞLI-Kent Yaşam

Gaziosmanpaşa'da 23 Nisan Şenliği

23 Nisan Ulusal Egemenlik ve Çocuk Bayramı tüm yurtta olduğu gibi Gaziosmanpaşa'da da coşkuyla kutlandı. Cumhuriyet Halk partisi Gaziosmanpaşa İlçe Teşkilatı ve İYİ Parti İlçe Teşkilatının ortak düzenlendiği Programda doyasıya eğlenen çocuklar 23 Nisan şenliğinin tadını çıkardı.

Gaziosmanpaşa meydanında yapılan programda çeşitli oyuncak ve oyun parklarına ilgi yoğundu. Kaydıraklar, balonlar, oyun evlerinin kurulduğu meydana onlarca vatandaş çocuklarıyla beraber katıldı. Programı koordine eden Gaziosmanpaşa CHP İlçe Başkan Yardımcısı Engin Şimşek, "Ulusal bayramların kutlanması bizim için çok değerli, özellikle son süreçte ulusal bayramların unutturulması yönelik siyasi hamleleri biz çok doğru bulmuyoruz dolayısıyla Gaziosmanpaşa da hiçbir ulusal bayramı boş geçmiyoruz, bugün burada özellikle Gaziosmanpaşa gibi bir yerde böyle bir organizasyon yapabilmekte bizim için çok kıymetli bizim için bu kadar çocuğu ve insanı bir arada görebilmek dünyanın en büyük mutluluk kaynağı siyaset yapmaktan en çok keyif aldığımız günler böyle günler" diyerek düşünceleri aktardı.

■ TUĞÇE HUY/KENT YAŞAM

İmamoğlu Şehit İtfaiye Onbaşı Taner Çebi'yi Unutmadı

İstanbul Büyükşehir Belediye Başkanı Ekrem İmamoğlu, şehadetinin birinci yıl dönümünde şehit itfaiye onbaşı Taner Çebi'yi dualarla andı. Şehit Çebi'nin son görev yeri olan Fatih'teki İBB İtfaiye Daire Başkanlığı'nı ziyaret eden Başkan İmamoğlu ayrıca itfaiye çalışanlarına da başarılar diledi.

Geçen yıl Fatih'te bir otelin sauna kısmında çıkan yangına arkadaşlarıyla birlikte müdahale ederken ağır yaralanıp tedavi gördüğü hastanede şehit düşen Onbaşı Taner Çebi, şehadetinin birinci yıl dönümünde dualarla anıldı. İstanbul Büyükşehir Belediye Başkanı Ekrem İmamoğlu şehit Çebi'nin son görev yeri olan Fatih'teki İBB İtfaiye Daire Başkanlığı'nı ziyaret ederek şehit itfaiye onbaşının ruhuna Fatiha okudu ve dua etti. Çebi'nin mesai arkadaşları ile de sohbet eden İmamoğlu, İstanbul İtfaiyesi'nin çalışmaları ile ilgili olarak yetkililerden bilgi aldı.

"BURADA TEMPOM UZUN OLACAK"

İtfaiye Daire Başkanlığı ziyareti sonrasında Saraçhane'deki İBB Başkanlık Binasına yürüyerek geçen İmamoğlu yol boyunca vatandaşların sevgi gösterileriyle karşılandı. Vatandaşlarla sohbet edip hatıra fotoğrafı çektiren İmamoğlu kendisini yol boyu takip eden basın mensuplarına, "Seçim çalışmalarım sırasında seçildikten sonra da sokakta olacağımı söylemiştim. Daha tempoya başlayamadım aslında. Benim asıl yürüyüşüm çalışırken. Ben her gün yürürüm. Burada da tempom uzun olacak zaten. Belediye başkanlığının en zevkli yanı dolaşarak durum tespiti yapmaktır. Sıkıntıları yerinde görmek, vatandaşı dinlemek gibi. Bu inanılmaz bir geri dönüş sağlıyor. Pek çok hatayı görebiliyorsunuz" diye konuştu.

CHP'den Çocuk ve Kadın İstismarına Tepki

Geçtiğimiz günlerde ülke gündemini oldukça meşgul eden taciz, tecavüz ve hayvana şiddet haberi sosyal medya gündeminde bir numara olduğu gibi televizyon ve pek çok radyo organında tepkilere neden olmuş ve pek çok vatandaşımız bu durumu protesto etmişti. Kadına, çocuğa ve hayvanlara yapılan taciz ve tecavüz olaylarını kınama ve protesto etmek amacıyla geçtiğimiz Pazar günü Sultangazi İlçe Gençlik kollarının kadına, çocuğa ve hayvanlara istismarı önlemek ve sosyal farkındalık amacıyla Cebeci Camii Durağında basın açıklaması ve oturma eylemi düzenledi.

YARGI KİTABA GÖRE İŞLEMELİ

Oturma eyleminden önce basın açıklaması yapan Sultangazi İlçe Gençlik Kolları Başkanı Sayın Atıcı, Küçükçekmecede yaşanan üzücü hadiseye değinerek şu açıklamalarda bulundu. "Bugün burada Küçükçekmece'de yaşanan vahim bir olayın ülkemizde ki neticeleri ve kendi tepkimizi dile getirmek için toplanmış bulunmaktayız. Türkiye Cumhuriyeti her geçen gün daha derin bir karanlığa sürükleniyor. Yargı kitaba göre değil, kişilerin baskısına ve isteğine göre hareket ettiği sürece daha derine sürüklenecek. . ." diyerek cümlelerine şöyle devam etti.

CEZALAR CAYDIRICI DEĞİL

"Gün geçmiyor ki ülkemizin bir köşesinde bir çocuk tacize, istismara uğramasın hayvanlara tecavüz ve işkence haberleri duyulmasın. Bu olayların hiçbir şekilde caydırıcı cezalarının olmaması her geçen gün bu tür olayların artmasının en büyük sebebidir. Devlet yöneticilerinin bu konuda ki vurdumduymaz söylemleri âdeta bu zanlıların sırtını sıvazlamak gibidir. Zaten her anlamda tartışılan yargımız mevzu bahis çocuk olduğunda en azından üst cezalandırma olması hepimizin vicdanını bir nebze de olsa rahatlatacaktır. Ancak ülkemizin her yerinden bu tarz haberler her geçen gün artarak gelmekte ve bunları da TÜİK raporlarında görmekteyiz.

• TÜİK verilerine göre çocuk mağdur sayısı 2014'te 74.064 iken 2016'da 83.552'ye yükselmiştir.

• Adli Sicil ve İstatistik Genel Müdürlüğüne göre; Çocuk cinsel istismar hükümlülerinin yüzdesi % 42,5 iken (2006 yılında) % 58,8'e (2016'da) yükselmiştir.

• Cinsel suç mağduru olan çocukların yüzdesi 2014'ten 2016'ya %33 artmıştır

• Türkiye'de 27 ilde 30 Çocuk İzlem Merkezi bulunmaktadır. Ocak 2011 – Mayıs 2016 arası ÇİM'lere Türkiye genelinde 21.068 olgu başvurmuştur. Vakaların %85'i kız, %15'i erkek çocuktur.

• Türkiye'deki cinsel suçların yüzde 46'sı çocuklara karşı işleniyor.

DURUM ÇOK VAHİM DÜZEYDE

Türkiye'de cinsel istismara uğrayan çocukların yaş ortalaması 13,7'dir. Kötüye kullanılan çocukların %71,6'sını 14-17 yaş arasındaki çocuklar oluşturmaktadır. Bahse konu çocukların %88,3'ü kız çocuğudur. İstismara uğrayan çocukların %52,9'u eğitim hayatına devam etmemektedir. Bu çocukların %4,7'si zihinsel engelli iken %7,3'ü daha evvel de istismara uğramıştır. Suistimallerin %49,3'ü zorla, %30'u tehditle, %44'ü daha önceden planlanmış bir şekilde gerçekleşmiştir. İstismara uğrayan çocukların %41,3'ü direnç göstermiş, bahse konu durum %53,3 oranında çocuğun yaralanmasına sebep olurken, bu saldırıların %20'si hamilelikle sonuçlanmıştır. İstismarlar %62 oranında tekrar etmiştir. Suistimal edilen çocukların yaşadığı bu durum, çocukların annelerine anlatması ya da ebeveynlerin çocukların yaşadığı bu durumu fark etmesi sonucunda ortaya çıkarılmıştır. Vakaların %81,3'ünde adli rapor verilmemiştir. Bununla birlikte adli veya hastane raporlarında, bu olayın çocukların %78,6'sının ruh sağlığını çok olumsuz etkilediği tespit edilmiştir.

Bunların önüne geçmek için ne yapmalı;

• Çocuklara yönelik şiddet, çocuk sağlığı, eğitimi ve durumlarına ilişkin düzenli veri toplanmalı

• Çocuk hakları için bütüncül bir politika oluşturulmalı, öncelik verilmeli

• Cezaların artırılmasından ziyade koruyucu ve önleyici tedbirlere yoğunlaşılmalı

• Aile içi eğitiminin sağlanması

• İstismara maruz kalan çocuğun beyanı yeterli bulunmalı, bunun için adalet sistemindeki heyetler donanımlı, eğilimli olmalı. Yalan söylediğinin ortaya çıkması durumunda da yalana zorlayan sebepler araştırılmalı

• Çocukların doğrudan destek alabilecekleri sistemler oluşturulmalı

• Çocuklarda taciz konusunda farkındalık yaratılmalı vücut güvenliği ve Hayır demek öğretilmeli

• Kadınlar ve çocuklar için iki ayrı bakanlık kurulmalıdır

'AŞAĞILIK SÖYLEMLERLE BU YÜZ KIZARTICI OLAYLARIN ÖNÜNE GEÇİLEMEZ'

Türkiye'de çocukların korunması 2018 yılında hala tartışılan eksiklerin hala giderilmeye çalışıldığı bir konu, ama öncelikli bir gündem maddesi olduğunu söylemek zor hayvana şiddeti ve tecavüzü sadece para cezası ile geçiştirirsen, Ensâr vakfında 45 erkek çocuğuna tecavüz edildikten sonra dönemin AİLE BAKANI Sema Ramazanoğlu "Bir Kereden Bir şey Olmaz" gibi densizce bir söylemde bulunup tacizi ve tecavüzü ülkemizde meşrulaştırırsa ve birçok belediye hala bu vakıflara para yardımı yapmaya devam ederse, bir devlet yöneticisi perdesiz ev ya kiralıktır ya da satılıktır diyerek açık açık bir kadını kast ederse ve bunun gibi AŞAĞILIK söylemlerde bulunulmaya devam edilirse bu tür VAHİM ve YÜZ KIZARTICI olayların önüne hiçbir güç geçemez. Bizler şartlar ne olursa olsun sessiz kalmayacağız çünkü sessiz kalınırsa daha karanlık günlere doğru ilerleyeceğimizden eminiz!!

4 yaşında bir kız çocuğuna tecavüz edecek kadar gözü kararmış ve CANİ ve ADİLERE en ağır cezayı vermezseniz yarın öbür gün daha ağır sonuçlara toplum olarak katlanmak zorunda kalacağız. Metrobüsde, sokakta, evde ve okulda cinsel açlığın ülkesi olan ülkemizde cezaların CAYDIRICI olması şarttır. Bu karanlığa sürüklenen ülkeye HAK, HUKUK VE ADALETİ getirene kadar mücadelemize yılmadan yorulmadan devam edeceğiz!" ■ TUĞÇE HUY/KENT YAŞAM

Suriyeli işçiler de 1 Mayıs'a hazırlanıyor!

Ülkelerindeki iç savaştan kaçıp Türkiye'ye sığınan ve vasıfsız işçi olarak çalışan milyonlarca Suriyeli, çalışma koşullarını protesto etmek için 1 Mayıs'ta yürümeyi planlıyor.

8 yıl önce başlayan ve devam eden iç savaş nedeniyle, genç-yaşlı, kadın-erkek milyonlarca Suriyeli yasal ve yasal olmayan yollardan Türkiye'ye gelmişti. Bir kısmı sınırda kurulan mülteci kamplarında kalan Suriyelilerin büyük bir kısmı, sınır şehirleri başta olmak üzere Türkiye'nin birçok iline yerleşti.

Yerleştikleri şehirlerde bazı iş işverenlerin de ilk tercihi olan Suriyeli işçiler, 1 Mayıs Emek ve Dayanışma Gününde sokağa inmek için hazırlıklara başladı.

Evrensel Gazetesinin haberine göre; Gaziantep'teki Suriyeli işçiler, Türk işçilere göre daha az maaş almaktan ve daha ağır koşullarda çalıştırılmaktan şikayetçi. Eşit ücret ve hak talep eden Suriyeli işçiler, 1 Mayıs'ta sokağa inecek.

Sigortalarının da olmadığından şikayetçi bir Suriyeli işçi; "Sonuçta biz de insanız ama şu an eşit koşullarda çalıştırılmıyoruz. Tamam bizim memleketimiz değil ama aynı işi yapıyoruz. Onların yevmiyesi bizimkinden daha fazla, üstelik biz daha fazla çalıştırılıyoruz. Gerçi ne yapacağız sigortayı, burada insanlar 60 yaşından sonra emekli oluyor, ne yapacağım ben o sigortayı."

HADIMLI KÖYÜNDE BİR İLKE İMZA ATILDI

31 Mart yerel seçimlerinden sonra yurdun birçok bölgesinde seçim sonuçlarına itirazlar ve hatta kavgalar oldu. Özellikle Doğu ve Güneydoğu Anadolu bölgesinde muhtarlık seçimlerinde yaşanan istenmeyen olaylar kimi yerde ölümlere, kimi yerde ise onlarca yaralanmayla sonuçlanan kavgalara neden oldu. İşte böylesi bir dönemde Iğdır'ın Tuzluca İlçesinin Hadımlı Köyü'nde bir ilke imza atıldı ve yeni muhtar eski muhtara teşekkür plaketi vererek, yaptığı hizmetlere teşekkür etti.

PLAKETLE TEŞEKÜR ETTİ

Tuzluca Hadımlı Köyüne Muhtar seçilen Zekeriya Karaali, kendisinden önce Muhtarlık görevini sürdüren Aslan Tanrıverdi'ye teşekkür plaketi vererek barışçıl bir demokrasi anlamında bir ilke imza attı. Tuzluca Kaymakamı Abdullah Kadıoğlu, köy sakinleri ve komşu köy muhtarlarının da katıldığı etkinlikte misafirlere önce yemek ikram edildi.

İÇME SUYU SORUNU ÇÖZÜLDÜ

Muhtar Zekeriya Karaali, teşekkür plaketini vermeden önce, yaptığı açıklamada; "Benden önce görev yapmış ve özellikle köyümüzün içme suyu sorununu yine köylülerle elele vererek çözen eski muhtarımız Aslan Tanrıverdi'ye teşekkür ediyorum. Bu köye kim bir çivi çakmışsa Allah razı olsun diyorum ve aciliyet sıralamasına göre diğer ihtiyaçlarımızı da benim dönemimde giderileceğine söz veriyorum." Ifadelerini kullandı.

KENT YAŞAM VE CELAL KARAALİ SAYESİNDE

Muhtar Zekeriya Karaali açıklamasına şöyle devam etti "Öncelikle bir gerçeğin altını çizmek istiyorum, Hadımlı Köyü olarak, bizlerin sesi, gözü, kulağı, tırnağı olan Kent Yaşam Gazetesi ve Celal Karaali'ye ayrıca teşekkür ediyorum. Çünkü bu köye gelen hizmetlerdeki katkısını herkes biliyor. Devlet dairelerinden alacağımız hizmetlerde bizlerin gözü, kulağı ve tırnağı olmuştur.Bundan sonra da bizlere vereceği katkıyı biliyorum. Hatta bir ilk olan bu Plaketli teşekkürün fikir babası da yine kendileridir. Öte yandan köyümüze hizmet adına bizlerde eskisi yenisi yok, hepimiz biriz. Söz konusu Köyümüz olduğunda, yüreğinde Hadımlı Köyü sevgisi olan herkesle hep birlikte haraket ediyoruz. Önceki Muhtara da sözüm olsun, yarım kalan hizmetleri yine sizlerle el birliği yaparak ben tamamlıyacağım." dedi

SU HAYATTIR DEDİK VE ÇÖZDÜK

Plaketini aldıktan sonra ,Karaali'ye ve tüm katılanlara teşekkür eden eski Muhtar Aslan Tanrıverdi'de yaptığı açıklamada bu düşüncenin ve uygulamanın manevi değerinin çok büyük olduğunu söyledi. Tanrıverdi, "Ne mutlu banaki 5 yıl görev yaptıktan sonra teşekkür plaketiyle onurlandırıldım. Bu plaketin manevi değeri çok büyüktür ve benim için bir onurdur. Yeni Muhtarımız Zekeriya Karaali ve İstanbul'da yaşamasına ragmen köyünden kopmayan Köylümüz Gazeteci Celal Karaali ile geçmiş 5 yılda birlikte çalıştık, yeni dönemde de birlikte köyümüz için çalışacağız. Köyümüzün içmesuyu sorununu çözdük ama daha birçok sorunumuz var. Yeni muhtarımızın görev süresi içerisinde bu tür sorunları da çözeceğini biliyorum. Zaten, yapılan hizmetleri hep beraber yaptık ve eksiklerin giderilmesini de yine birlikte yapacağız. Bu temelde herkese teşekkür ediyorum"dedi. Tanrıverdi, daha sonra Muhtarlık evraklarını Karaali'ye teslim etti

KADIOĞLU: İLK KEZ ŞAHİT OLDUM

Köy meydanında kurulan masalarda ikramlar yendikten sonra Karaali ile birlikte Tanrıverdi'ye teşekkür plaketini veren- Tuzluca Kaymakamı Abdullah Kadıoğlu, yaptığı konuşmada böylesi bir etkinliğe ilk kez şahit olduğunu dile getirdi. Kadıoğlu, "6 farklı bölgede görev yaptım ve ilk kez yeni muhtarın eski muhtara teşekkür plaketi verdiğine şahit oldum. Aslına bakarsak çok önemli bir davranış. Kimi köylerimizde seçim sonrası istenmeyen kavgalar olurken, Hadımlı köyümüzde yeni seçilen muhtarımız eski muhtara teşekkür plaketi veriyor ve bunuda yemekli bir toplantıyla yapıyor. Örnek olması adına çok önemli olarak görüyorum. Umuyorum ki bu etkinlik Tuzluca'dan başlamak üzere yurdumuza yayılır ve örnek olur. Her iki muhtarımızı da kutluyorum" dedi

■ Celal Karaali- Kent Yaşam

IŞIĞI YANAN BİR EV... 'DENİZ FENERİ'

Yardımlaşmayı, paylaşmayı ve destek olmayı hayat felsefesi haline getirmiş bir millet olarak gerek bireysel yardımseverlikte gerekse kurumsal yardımlarda birçok ülkeyi geride bırakıyoruz. Haliyle böyle bir toplumun yaşadığı Türkiye'de de insani yardım yapan kurum ve kuruluşların sayısı oldukça fazla oluyor. Bu kuruluşların başında gelenlerden bir tanesi de Türkiye'de ve Dünya da birçok projeye imza atmış olan Deniz Feneri İyilik Hareketi. Kent Yaşam Gazetesi olarak Deniz Feneri Derneği'ni, Zeytinburnu'nda bulunan genel merkezinde ziyaret ettik, yaptıkları projeler ve bu projeleri nasıl hayata geçirdikleri hakkında bilgiler aldık.

Kent Yaşam Gazetesi olarak bizi, Deniz Feneri Genel Merkezi'nde ağırlayan Yönetim Vekili Recep Koçak hem sorularımızı yanıtladı hem de Deniz Feneri Derneği'nin kuruluşundan bu yana yaptığı çalışmaları anlattı. Aslında 1996 yılında sadece ramazan ayına özel bir program olarak yola çıkıldığını söyleyen Recep Koçak, ''Şehir ve Ramazan'' adlı programın 2 yıl sonra yani 1998'de bir dernek çatısı altında faaliyet göstermeye başladığını belirtti. Anlattığı anlamlı bir hikayeden yola çıkarak Deniz Feneri Derneği'ni tren istasyonu yakınında ışığı yanan bir eve benzeten Koçak, " Biz insanları iyiliğe alıştırıyoruz." Dedi.

"KÖTÜLÜKLERİ BİTİREMEYİZ AMA İYİLİKLERİ ÇOĞALTABİLİRİZ"

2018 yılında Türkiye genelinde toplam 83.600.000 TL yardım yapıldığını belirten Recep Koçak; "Biz belki kötülükleri ve yoksulluğu tamamen ortadan kaldıramayız ama son üzgün çocuğu güldürene kadar, son yoksul eve girene kadar canla başla çalışmaktan vazgeçmeyeceğiz" ifadelerini kullandı. Yapılan yardımlar insanların ihtiyaçlarına göre gruplara ayrılıyor diyen Koçak, paraya ihtiyacı olana nakit yardımı, gıdaya ihtiyacı olana gıda yardımı, aynı şekilde giyim yardımı, yakıt yardımı ve sağlık yardımı yapıldığını söyledi.

BAĞIŞ VE ZEKAT HATTI

Bu yıl ramazan öncesi hazırlıklarından bahseden Koçak, gerçekten ihtiyaç sahibi olan ailelerin belirlemesini yaptıklarını ve bu ailelere yardımsever kişi ve kurumlar sayesinde nakitten, erzak yardımına kadar her türlü desteği vereceklerini açıkladı. 5560 bağış hattından ve 5407 fitre-zekat hattından bahseden Recep Koçak, vatandaşların 5560'a boş mesaj atarak 10 TL yardımda bulunabildiğini ve 5407 fitre-zekat hattına mesaj atarak Diyanet İşleri Başkanlığı'nın belirlediği 23 TL olan fitre ve zekat bedelini bağışlayabileceğini belirtti.

"3 KITADA, 27 ÜLKEDE İFTAR AÇTIK"

Geçtiğimiz ramazan ayında, 3 kıta, 27 ülkede çalışanlar ve gönüllüler ile birlikte binlerce kişiyle buluştuklarını hem iftar açıp, hem de yardımseverlerin fitre, zekat ve sadakalarını dünyanın dört bir yanındaki ihtiyaç sahiplerine ulaştırdıklarını dile getiren Recep Koçak, 50 bin Gıda kolisi ve 1.550.000 TL'lik nakit yardımı yaptıklarını söyledi.

"DÜNYANIN DÖRT BİR YANINDA SU KUYULARI AÇIYORUZ"

"Günümüzde 2 milyara yakın insan temiz ve içilebilir sudan mahrum yaşıyor" diyen Recep Koçak, ağırlıklı olarak Afrika, Asya, Ortadoğu ve Güney Amerika gibi az gelişmiş ve nüfusun yoğun olduğu bölgelerde bugüne kadar 1300'den fazla su kuyusu açtıklarını ve hala açmaya devam ettiklerini belirtti.

1001 ÇOCUK 1001 DİLEK PROJESİ

Deniz Feneri Derneği'nin 16 yıldır uyguladığı projelerden biri olan 1001 çocuk 1001 dilek projesi ile bugüne kadar 30 binden fazla çocuğun hayallerini gerçekleştirdiklerini ifaden eden Koçak, "Derneğimiz her yıl binlerce çocuğa bir mektupla hayalini sordu ve bağışçılardan bu hayalleri gerçekleştirmek için destek istedi. Böylece küçük hayaller büyük iyiliğe dönüştü." Dedi.

İYİLİK İÇİN ATILAN TOHUM... 'İYİLİK OKULU'

Derneğin bir diğer projesi olan İyilik Okulu Projesi sayesinde öğrencilerle buluşup iş birliği yapan Deniz Feneri Derneği birçok su kuyusu projesine ve beşeri yardımlara öğrenciler ile birlikte imza attı. Projenin gençleri iyilik yapmaya alıştırdığını söyleyen Recep Koçak, "Yeni nesiller iyilikle büyüyor" dedi.

ÇOCUKLARIN RAMAZAN ABİSİ İBRAHİM UĞURLU

Deniz Feneri Derneği'nin televizyon programı yaptığı zamanlarda dernek adı altında ramazan aylarında ev ev dolaşan ve yardım götüren dernek üyesi olan ve halk dilinde Ramazan abi olarak bilinen İbrahim Uğurlu'da Deniz Feneri Derneği'nin dünyanın her yerinde birçok güzel işe imza attığını ve atmaya devam ettiğini dile getirdi.

■ Fidan UĞUR SALMAN- Tolga ÖZDEMİR- Gamze ÜNLÜ / Kent Yaşam

Kentin değişik yerlerinde yaşanan bina yıkılması, zemin çatlağı ve göçmeler tedirginlik yarattı

İstanbul'da göçük tedirginliği..!

İstanbul'da son günlerde tedirgin eden bir "göçme" olayı yaşanıyor ancak bu göçme insanlar tarafından gerçekleştirilen kırsaldan kente yaşanan ya da kentten kırsala olan tersine bir göçme değil, jeolojik olarak dibe doğru meydana gelen fiziksel bir göçme. Kağıthane'de bir inşaat çukurunun neden olduğu çok katlı binaların yıkılıp yirmiden fazla binanın boşaltılmasına sebebiyet veren olayın ardından Esenyurt ve Avcılar'da meydana gelen zemin ve binalardaki çatlaklar vatandaşların kafalarında "acaba ne oluyor? Sorusunun doğmasına neden oldu.

Ancak yıllardan beri İnşaat Mühendisleri Odası, Mimar ve Mühendisler Odası, jeoloji, jeofizik ve deprem bilimi uzmanlarının uyarılarına karşın yatay mimari yerine dikey mimariye izin verilmesi ve 16 milyon nüfuslu kentin beton kulelerle doldurulmasının, yaşanan göçme, çökme, çatlama ve yıkılmalarda en büyük pay sahibi olduğu ileri sürülüyor.

KAĞITHANE'DE BİNALAR ÇÖKTÜ

Kağıthane Çağlayan Mahallesi Akıcı Sokağı'nda bir inşaatın istinat duvarında çökme meydana geldi. Duvarla birlikte yolun bir bölümü de çökerken, iki otomobil inşaat alanına düştü. Olay nedeniyle çevredeki 20'den fazla bina tahliye edildi, tahliye işleminden dakikalar sonra 4 katlı bir bina da çöktü. Kağıthane Belediye Başkanı Mevlüt Öztekin yaptığı açıklamada, "Buradaki binalar 1990'dan sonra yapılan binalardı. Özellikle 25-30 yıllık binalar. İster istemez aşağı kottaki adada dönüşümden kaynaklanan istinat duvarının çökmesi ve yağışlarla beraber o binaların alt kotları boşaldığından dolayı çökme oldu. Bizim bu konudaki sevincimiz hiçbir can kaybı ve yaralımızın olmamasıdır" dedi.

ESENYURT'TA YOL VE BİNALARDA ÇATLAK VE GÖÇÜK OLUŞTU

İstanbul'un betonlaşma oranı en yoğun olan ilçelerinden Esenyurt'ta meydana gelen zemin ve bina çatlakları ile göçükler ise vatandaşlara korkulu anlar yaşattı. Önlem amacıyla 40 bina boşaltıldı, evlerine giremeyen vatandaşlar yakınlarına sığındı..

Güzelyurt Mahallesi Orhangazi Caddesi'ndeki çatlaklar ve göçükle ilgili gelişmeler hakkında bilgi veren Esenyurt Belediye Başkanı Kemal Deniz Bozkurt, yaşanan çökmenin 6-7 aylık bir geçmişi olduğunu söyledi. Bozkurt, vatandaşların evlerine girmesinde bir sakınca bulunmadığını belitirken, "Şu anda bir deplasman (yer değiştirme) olmadığı, sokaklarda çatlaklar yürümediği için teknik ekibin bize verdiği bilgiye göre evlerde oturulmasında bir sakınca gözükmüyor" dedi.

Yoldaki çökmenin ardından teknik bir heyet oluşturulduğunu belirten Bozkurt, "Açılan kuyularda bir deplasman olup olmadığı tespit edilmeye çalışılacak. Üniversiteden gelen arkadaşlar da bizi bu konuda yönlendirdi. Elde ettiğimiz verileri üniversitedeki heyetle de paylaşacağız. Onlar da raporlamasını bir hafta on gün içinde bitirirler. Çatlama meydana gelen caddede trafik kademeli olarak açılacak. Vatandaşlarımız binaların içinde acil bir durum olduğunda bizi haberdar etsinler. Bölgedeki kaymalar ise 15 günlük bir hasar değil, çok uzun bir geçmişi var. Özellikle son 6-7 ayda kaymaların arttış kaydettiğini saptadık. Bu kaymalar binalardan çok zeminde meydana geliyor" dedi.

BİNA YA DA İNŞAATLARIN ÇÖKÜŞ SEBEPLERİ VE SONUÇLARI

İnşaat halindeki ya da bitmiş binalarda meydana gelen göçme, çatlama veya yıkılmanın sebepleri bir zincirin halkaları gibidir. Bir inşaatta veya binada tek bir şeyin eksik veya düzensiz oluşu ilk depremde ya da zemin oynamasında binayı oldukça sarsar ve çok zor anlar yaşatır. Eksik malzeme kullanımı da binaların çöküşündeki bir diğer önemli sebeplerdendir. Bu nedenle bir bina inşaatına başlanılacağı zaman öncelikle zeminin sağlamlığı kontrol edilmeli, bataklık varsa mutlaka kurutulmalıdır. Bina temeli sağlam atılmadığı takdirde inşaatların çökmesi kuvvetle muhtemeldir. Bir inşaat alanı için belirtilen kat izninin dışına çıkarak, kaçak kat yapmak da binanın çökmesindeki temel nedenlerden biridir. Bu tarz durumlara engel olmak için mutlaka devlet denetimi gerekir.

Bu arada binayı yapan kişinin bilgi ve tecrübesi ile inşaat sırasında işin kolayına kaçmak istemesi de bina yıkılması ve göçük oluşmasının sebeplerindendir. İnşaat sahibi mutlaka deneyimli elemanlarla çalışarak, yanında mühendis ve mimarlar bulundurmalıdır. Küçük bir inşaatta bile durum böyle olmalı ve inşaatlardaki çöküntülerin önüne geçilmelidir. İnşaat sahibi duyarlı olup, kazanacağı parayı ikinci planda tutmalı, önceliği her zaman kaliteli iş yapmak olmalıdır. Aksi takdirde kazanılacak paranın arttırılması için malzemeden kaçmak inşaat sahibi için sorun teşkil etmez fakat birçok insanın hayatını kaybetmesine neden olabilir.

Binaların çökmesi, zeminde meydana gelen çatlama ve kaymaların nedenleri arasında heyelanlar ve zemin oturmasından kaynaklanan göçükler de yer almaktadır.

■ Kent Yaşam

AVCILAR'DA 5 KATLI BİNA BOŞALTILDI

Avcılar Ambarlı Mahallesi'nde bulunan 5 katlı bir bina çökme riski nedeniyle boşaltıldı. Erencan Sokak'taki 5 katlı Çiğdem Apartmanı'nın bodrum katındaki dairenin kolon ve kirişlerinde çatlaklar oluştu, duvarda çökme meydana geldi. Bina sakinleri durumu polise bildirdi. Olay yerine polis ve belediye ekibi gönderildi. Belediye ekipleri Suriyeli ailenin oturduğu dairede inceleme yaptı. İncelemenin ardından bina çökme riski nedeniyle boşaltıldı. Polis çevrede önlem alırken belediye ekipleri de binayı mühürledi.

5 katlı binanın boşaltılmasının ardından yakındaki diğer binalar da mercek altına alındı. Bu arada İstanbul Büyükşehir Belediyesi (İBB) ekiplerinin, Bakanlar Kurulu'nun 2005 yılında 'Afet Risk Alanı' ilan ettiği Ambarlı Mahallesi'ndeki Bayırlı, Badem ve Bahçe Sokak'ta bulunan 57 binayı 3 yıl içerisinde aralıklarla yıktığı öğrenildi.

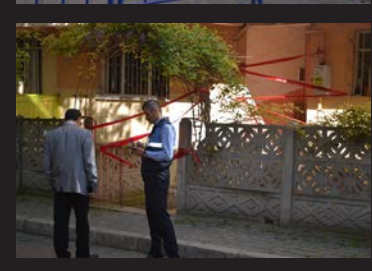

Merter'in önerisi hayata geçti,

İBB meclisini 3,5 milyon kişi izledi

İstanbul Büyükşehir Belediyesi meclisinin kamuoyu tarafından canlı olarak izlenmesi önerisini geçtiğimiz dönem İBB meclis gündemine önerge olarak sunan CHP İBB ve Bahçelievler Meclis Üyesi Mehmet Berke Merter, önerisinin İmamoğlu başkanlığında hayata geçmesinden büyük memnuniyet duyduğunu ifade etti

İstanbul Büyükşehir Belediye Meclisi'nde geçtiğimiz 5 yılda Cumhuriyet Halk Partisi adına Büyükşehir'de 10 yılda Bahçelievler'de meclis üyesi olarak aktif muhalefet yapan CHP'li Mehmet Berke Merter'in üzerinde ısrarla durduğu konulardan olan meclisin kamuoyuna açık şekilde yapılması önerisi yeni dönemde hayata geçti. Geçtiğimiz dönem İstanbul Büyükşehir Belediyesi'nin çalışmalarının kamuoyu tarafından izlenmesinin özellikle şeffaf yönetim anlayışına önemli derecede katkı sunacağı önerisini mecliste gündem dışı yaptığı konuşmasında getiren Merter, İstanbul Büyükşehir Belediye Başkanı Ekrem İmamoğlu başkanlığında başlayan ilk meclis toplantısında bu uygulamanın hayata geçmesinden büyük mutluluk duyduğunu ifade etti.

'Şeffaf yönetim anlayışını kutluyorum'

İstanbul Büyükşehir Belediye Başkanı Ekrem İmamoğlu'nun başlattığı uygulama ile kamuoyuna açık olarak gerçekleştirilen İstanbul Büyükşehir Belediye Meclis'inin ilk iki oturumu toplamda 3 buçuk milyon kişi tarafından izlendi. Konu ile ilgili görüşlerini aldığımız Mehmet Berke Merter şunları söyledi; Milyonlarca vatandaşımızın yaşadığı kentimizde, kentimizle ilgili alınan kararlar, sunulan görüş ve önerilerin herkes tarafından izlenmesi ve takip edilmesi özellikle kitle iletişim araçlarının bu kadar yaygın olduğu bir dönemde olması gereken bir şeydi. 5 yıl boyunca İstanbulluların yaşam kalitelerinin artmasına yönelik CHP'li meclis üyeleri olarak yoğun bir mücadele verdik. Yüzlerce önerge verdik. Ancak bu önergelerimizin çoğu dikkate alınmadı. Vatandaşlarımızın kimlerin, hizmet anlayışıyla hareket ettiğini görmesi ve bilmesi açısından bu canlı yayınların çok yararlı olacağı düşüncesindeyim. İstanbul Büyükşehir Belediye Başkanımız Sayın Ekrem İmamoğlu'nu yeniliklere açık, cesur adımları dolayısıyla kutluyorum. Vatandaşlarımızın en çok arzuladığı şeffaf yönetim anlayışı dolayısıyla kendilerine şimdiden başarılar diliyorum' dedi.

Metrobüs duraklarında yürüyen merdivenler

Önceki dönem İBB Meclis Üyeleri Mehmet Berke Merter ve Nebahat Yıldırım'ın İBB meclisine sundukları önemli bir önerge daha İmamoğlu başkanlığında hayata geçti. Vatandaşların yolculuk sırasında karşılaştıkları sorunları meclis gündemine taşıyan meclis üyeleri İmamoğlu, başkanlığında ilk olarak bu önerilerinin de dikkate alınmasından memnuniyet duydular. Önergelerinde Bahçelievler ve Okmeydanı gibi yoğunluğun yaşandığı duraklarda asansörlerin çalışması ve yürüyen merdivenlerin hayata geçmesini isteyen meclis üyelerinin bu talepleri de hayata geçmeye başladıç Konu ile ilgili görüşlerini aldığımz Nebahat Yıldırım, 'Geçtiğimiz dönem İBB'ye verdiğim önergede, metrobüs ve metrobüs duraklarındaki sıkıntıları ve çözümlerini dile getirmiştim. Özellikle Bakırköy devlet hastanesinin olduğu Bahçelievler ve Okmeydanı hastanesi duraklarındaki asansör ve yürüyen merdivenlerin olmayışı, genellikle yaşlı nüfusu zor durumda bıraktığını sözlü olarakda dile getirmiştim. Bugün önergenin hayata geçirildiğini görmek beni çok mutlu etti. Bahçelievler metrobüs durağına alan açılarak çift yönlü yürüyen merdiven yapıldığına tanık oldum. Demek ki istenirse yapılabiliyormuş' diyerek uygulamadan duyduğu memnuniyeti ifade etti.

■ FİDAN UĞUR-KENT YAŞAM

İmamoğlu: Bölüşürsek tok oluruz, bölünürsek yok oluruza

İBB avlusunda "mini 1 Mayıs"!

İBB Başkanı Ekrem İmamoğlu, Saraçhane'deki merkez binanın dış avlusunda çalışanların 1 Mayıs Emek ve Dayanışma günlerini kutladı. "Mini 1 Mayıs" kutlaması havasında geçen etkinlikte konuşan İmamoğlu, "günün özetini" Yunus Emre'nin sözleriyle yaptı: "Bölüşürsek tok oluruz, bölünürsek yok oluruz."

İstanbul Büyükşehir Belediye (İBB) Başkanlığı'nın Saraçhane'deki merkez binası, tarihi günlerinden birini yaşadı. İBB Başkanı Ekrem İmamoğlu, daha önceden çağrısını ve davetini yaptığı, "1 Mayıs Emek ve Dayanışma Günü buluşması" etkinliğini merkez bina dış avlusunda gerçekleştirdi. Mesai saatinin bitimiyle birlikte İBB avlusu çalışanlar, sendika temsilcileri, üyeleri ve vatandaşlarca doldurulmaya başladı. Avluya kurulan platformda, "Daha adil bir İstanbul için-! Mayıs Emek ve Dayanışma Günü Kutlu Olsun" ibaresi yer aldı. Alana toplanan yaklaşık 2 bin kişi, İmamoğlu'nu şarkılar ve 1 Mayıs Marşı eşliğinde bekledi.

"EMEKÇİNİN NE HİSSETTİĞİNİ BİLİRİM"

Saygı duruşu ve İstiklal Marşı'nın okunmasıyla başlayan etkinlikte konuşan İmamoğlu, 1 Mayıs'ın tüm dünyada işçilerin, emekçilerin bayramı olarak kutlandığını belirtti. "Hakça paylaşmanın mutlak olması, insanların huzuru için mutlak şarttır" diyen İmamoğlu, "Ülkemizdeki sıkıntıların çözümü noktasında her birimiz sorumluyuz. Ben, hayatım boyunca işveren oldum, iş ve istihdam sağladım. Bunun onurunu yaşarken şunu ifade edeyim. Bir insanın ekmeğini sunmak, onun evine helalinden aşını yollamanın gururunu yaşamış birisiyim. Ama aynı zamanda emekçinin ne hissettiğini bilen birisiyim. Çünkü iş yaşamımdan önceki ne mutlu ki alın teri döken insanlarla büyüdüm. Emekçi olarak büyümenin, sonradan işveren olmanın bana büyük katkısı olmuştur" şeklinde konuştu.

"İBB'DE ÇALIŞAN HERKES ALIN TERİNİ BU ŞEHRİN HAYATINA SUNMALIDIR"

Ülkemizin bugünkü koşullarında çalışanların olduğu kadar çalışamayanların da haklarını aramasının çok önemli olduğunu ifade eden İmamoğlu, "Türkiye, son yıllardaki en önemli işsizlik rakamlarına erişmiş durumda. Emekçilerin ekmeğine sahip olmanın telaşını yaşarken, 'Acaba işsiz mi kalırım?' diye sıkıntısını da çektiğini görüyorum. İBB'de çalışan on binlerce insanın ekmeğini, bu ülkeyi yönetenler veya ben başta olmak üzere bu belediyeyi yönetenler vermiyor. Hiç kimse hiç kimsenin ekmeğini veren değildir. Bu şehre hizmet eden insanların ekmeğini yine bu millet sizlere veriyor. Dolayısıyla biz şunu mutlaka ararız: Bu şehre hizmet edin. Bu şehrin size verdiği maaşlarınızın karşılığını, emeğinizi son damlasına kadar harcayarak verin. Zira bu şehirde yaşayan insanların ancak böyle helalliğini alırsınız. Ben sürece böyle bakıyorum. Başka türlü bakanların yanıldıklarını da onlara mutlaka ispat edeceğim. Çünkü Türkiye'de bir algı yaratılmak isteniyor. Sanki birileri cebinden insanların maaşını dağıtırmışçasına insanlardan hak hukuk arayışına giriyor olabilirler. Asla böyle bir şey yok. O bakımdan İBB'de çalışan herkes, alın terini ve emeğini bu şehrin hayatına sunmalıdır" dedi.

"HAKLARINIZIN TAKİPÇİSİ OLACAĞIM"

İmamoğlu, konuşmasını şöyle sürdürdü: "1 Mayıs İşçe Bayramı'nda yarın törenler var. Bayramda mesajların en sıhhatli en gür şekliyle verildiği eğlenceye ve dayanışmaya kol kola dönüştüğü bir gün olmasını istiyor, 1 Mayıs'ın emeğin ve dayanışmanın günü olmasını diliyorum. İBB'nin avlusundayken, burada çalışırken 15 Temmuz'da haince yapılan darbe girişiminde burada yaşamını kaybeden çalışanlarımıza ve vatandaşlarımıza da rahmet diliyorum. Mekanları cennet olsun. Türkiye'de çalışan emekçiler, tüm toplumsal süreçlere de duyarlı olmalılar. Hak ve hukuk arayışında haklının ve hukuk arayışında olanın yanında olmasını bilmeleri gerekir. Aksi taktirde 'Bugün sana yarın bana' misali, bir şekilde dönemin dönemden hesap sorduğu süreçler, bu ülkede ne yazık ki hepimizi sıkıntıya sokar. Hak, hukuk ve adalet kavramlarına hayatı boyunca inanmış, hak yememeye itina göstermiş, kimseye de hakkını yedirmemeye itina göstermiş birisi olarak, sizlerin haklarının her zaman takipçisi olacağımı duyuruyorum. Bugünün özeti Yunus Emre'nin şu sözünde çok derinden saklıdır. 'Bölüşürsek tok oluruz, bölünürsek yok oluruz.' Adilce paylaşmanın ve milletçe asla bölünmemenin günlerinde yaşamak dileğiyle tekrar 1 Mayıs bayramınız kutlu olsun diyorum. Yarın Bakırköy'de buluşmak üzere..."

KARANFİL DAĞITTI

İmamoğlu, konuşmasının ardından platform üzerinden, sendika temsilcileriyle birlikte vatandaşlara karanfil dağıttı ve fotoğraf çektirdi. İmamoğlu, basın mensuplarının sorularını da vatandaşların yoğun ilgisi altında yanıtladı. İmamoğlu'na sorulan sorular ve İBB Başkanı'nın verdiği yanıtlar şöyle oldu:

İBB tabelasının önündeyiz. T.C. ibaresi geri geldi. Bu konudaki görüşleriniz...

-Yani T.C. sürpriz olmamalı. Türkiye Cumhuriyeti, sevdamız. Vatanımızı tanımlayan en değerli isim. Türkiye Cumhuriyeti vatandaşıyız, yaşayanıyız. Bunun da kısaltılması T.C.'dir. Demiştim ya, T.C.'yi çok seviyorum. Burada bir eksiklik vardı geldiğimizde, onu tamamladık.

Ramazan ayında İstanbul'da pide fiyatları ne olacak?

-Pide fiyatlarıyla ilgili biliyorsunuz yetkili olan kurum belediye değil. Ancak belediye olarak şunu yapabiliyoruz. En azından vatandaşımızın makul fiyatlarla pide alabilmesini sağlamak adına Halk Ekmek bu konuda çalışma yapıyor. Onu da perşembe günü sizlerle paylaşacağız. Umuyorum, vatandaşımızı memnun edecek makul fiyatla pide sunacağız. Diğer unsurların yaptığı çalışmanın, özellikle ticaret odasının meclisine sunulduğunu biliyorum. Tahmin ediyorum o da bu hafta sonuçlanır. Biz, Halk Ekmek'le daha önceki yıllarda nasıl hizmet vermeye devam ediyorsa, aynı şekilde devam edecek.

ARNAVUTKÖY'DE GÜVENLİ TOPLANMA ALANLARI BELİRLENDİ

Arnavutköy Belediyesi ve Afet ve Acil Durum Müdürlüğü (AFAD) ortaklığında yürütülen çalışmalar sonucunda ilçe genelinde 100 noktada güvenli toplanma alanları belirlendi.

Afet ve acil durumlar sonrasında geçici barınma merkezleri hazır olana kadar geçecek süre içerisinde yaşanacak paniği önlemek ve sağlıklı bilgi alışverişini sağlamak amacıyla Arnavutköy'de güvenli alanlar belirlendi. Arnavutköy Belediyesi ve Afet ve Acil Durum Müdürlüğü (AFAD) ortaklığında yürütülen çalışmalar neticesinde ilçede toplam 100 noktada güvenli toplanma alanları belirlendi. Tüm toplanma alanlarına standart tabela yerleştirildi. Vatandaşların konumunu tespit edebilmesi için tabelalar üzerine kare kod eklendi. Ayrıca vatandaşlar, afet ve acil durumda güvenli şekilde bir araya geleceği ilk yer olan toplanma alanlarını e-Devlet üzerinden öğrenebiliyor.

BAHÇEŞEHİRLİLER GÖLET'TE EĞLENCEYE DOYDU

Bahçeşehirliler, Başakşehir Belediyesi Bahçeşehir Spor Parkı'nın düzenlediği "Sağlıklı Yaşam" etkinliklerinde buluştu. Sıcak havayı fırsat bilen Bahçeşehirliler eğlenceye doydu.

Gölet'deki Bahçeşehir Arena'daki etkinliğe Spor Parkları eğitmenleri, aileler ve çok sayıda çocuk katıldı. Güç Parkuru yarışmalarının düzenlendiği programda, büyükler uzman eğitmenler eşliğinde pilates ve zumba yaparken çocuklar ise oyun alanlardaki yüz boyama ve resim etkinliklerine katıldı.

Bahçeşehir Spor Parkı Tesis Amiri Mehmet Hadi Yıldırım, Başakşehirlilerin sağlıklı yaşamaları ve sportif faaliyetlerde bulunmaları için her fırsatı değerlendirdiklerini belirterek, "Yeni bir sağlıklı yaşam programında Bahçeşehirlilerle beraberiz. Hazırladığımız renkli aktivitelerle bu güneşli Pazar gününü fırsata çevirmek istedik. Bu tarz programlarımız devam edecek. Katılan herkese çok teşekkür ederiz" diye konuştu.

Şenlik havasında gerçekleştirilen program, yarışmalarda dereceye giren katılımcılara ödül takdimleriyle sona erdi.

Verimli topraklar betonlaşmaya direniyor ama nereye kadar..

Tarım alanlarına bina dikildi yiğit muhtaç oldu kuru soğana..!

Şehrin göbeğinde bir bakla tarlası, ama şimdilik..!

İstanbul'un kenar ilçelerinden Sarıyer, Silivri, Tuzla, Beykoz Çatalca ve Arnavutköy gibi yerlerde son kalan tarım toprakları da beton binalarla yavaş yavaş yok olurken, bundan önce yapılan hatalı imar planları ve uygulamalara her geçen gün bir yenisinin eklendiği ve Türkiye tarımının bu nedenle bir çıkmaza sürüklendiği açıkça kendini belli ediyor.

Prof. Dr. Mehmet Asil Yılmaz

Çukurova Üniversitesi Ziraat Fakültesinden emekli Prof. Dr. Mehmet Asil Yılmaz, gazetemize bu konuda yaptığı açıklamada, "Ülkemiz su ve tarım toprağı yoksulu bir ülkedir ve yüzölçümünün ancak yüzde 6,4'ü 1. sınıf, yüzde 8,7'si 2. sınıf tarım toprağı iken, her yıl binlerce dekar 1. ve 2. sınıf tarım arazisi, konut, sanayi ve turizm yapılaşmaları nedeniyle işgal ediliyor" dedi..

SEBZE MEYVENİN YANINA YAKLAŞILAMIYOR

Bir kilo kuru soğanın, bir kilo patatesin bile 8-10 liraya satıldığı ülkemizde, domates, patlıcan, kabak, yeşilbiber, satatalık gibi sebzeler ile yeşillikleri manavdan ya da semt pazarından satın almak artık önce biraz düşünmeyi gerektiriyor. Çünkü artık 5-100 liraya ne bir file doluyor ne de birkaç günlük yemeklik malzame alınabiliyor. Heleki kalabalık bir ailenin her öğün birkaç çeşit yemekle masayI donatması, insanların sağlıklı beslenme bir yana karnını bile doyuırması neredeyse bu koşullarda imkansız hale gelmiş durumda.

Çünkü çok değil beş ol yıl öncesine kadar tarımsal ürün üretiminde kendi kendine yetebilen dünya ülkeleri arasında yedinci sırada yer alırken şimdilerde kilometrelerce uzak ülkelerden sebze meyve, hububat ithalatı yapmak zorunda kalıyoruz. Nedeni ise yanlış tarımsal üretim uygulamaları olduĞu gibi verimli tarım topraklarının da gelişigüzel imar planları nedeniyle kentsel yerleşim alanları haline getirilmiş olması. Bu olayın en bariz örneklerine ise İstanbul'un sınır ilçelerinde rastlıyoruz. Örneğin geçmişte bir sayfiye yeri ve tarımsal üretim alanı olan Tuzla'nın iç kesimlerinde birkaç dönümlük parçalar halinde kalmış verimli tarım arazilerine ekilen bakla, patates, domates ve biber gibi sebze türlerini görmek insanlara, "buralar da yakında betona teslim olur" dedirtiyor.

"TÜRKİYE'DE TARIMA AÇILACAK ARAZ KALMADI..!"

Ülkemizin tarım alanlarının her geçen gün azaldığına dikkat çeken Ziraat Profesörü Mehmet Asil Yılmaz ise şunları söyledi:

"Ülkemiz su ve tarım toprağı yoksulu bir ülkedir ve yüzölçümünün ancak yüzde 6,4'ü 1. sınıf, yüzde 8,7'si 2. sınıf tarım toprağı iken, her yıl binlerce dekar 1. ve 2. sınıf tarım arazisi, konut, sanayi ve turizm yapılaşmaları nedeniyle işgal ediliyor.

Anayasa'nın 44. ve 45. maddelerine göre, "Devlet toprağın verimli olarak işletilmesini korumak ve geliştirmek, erozyonla kaybedilmesini önlemek ve topraksız olan veya yeter toprağı bulunmayan çiftçilikle uğraşan köylüye toprak sağlamak amacıyla gerekli tedbirleri alır", 45. maddesinde, "Devlet tarım arazileri ile çayır ve meraların amaç dışı kullanılmasını ve tahribini önlemek, tarımsal üretim planlaması ilkelerine uygun olarak bitkisel ve hayvansal üretimi artırmak maksadıyla tarım ve hayvancılıkla uğraşanların işletme araç ve gereçlerinin ve diğer girdilerin sağlanmasını kolaylaştırır" denilmektedir.

Türkiye dünyada tarıma açılacak arazisi kalmamış ülkelerden biri sayılmaktadır. İsrail'in bir karış tarım alanı elde etmek için çöle toprak taşıdığı, Hollanda'nın bir karış tarım alanı için denizleri doldurduğu, Japonya'nın tarımsal üretim maliyetlerinin çok yüksek olmasına rağmen tarımsal üretimde kendine yeterlik ve bağımsızlık uğruna tarımını desteklemeye çok büyük mali kaynak aktardığı gözönünde bulundurulduğunda, ülkemizde kısa vadeli çıkarlar uğruna yeniden üretilemeyen bir doğal kaynak olan tarım topraklarını israf ederek, geleceğimize ne ölçüde kayıtsız ve saygısız olduğumuz açıkça görülebilir.

Bir santimetre derinliğindeki bir toprak katmanının oluşması için 70 ila 500 yıl gibi bir süre gerekmekte, bir gram kuru tarım toprağında 100 milyon ile bir milyar arasında organizma yaşamaktadır. Yok edilen tarım toprağı aslında yüzlerce yılda oluşmuş, hayat bulmuş bir canlı varlıktır. Bu varlıklar tarım dışı amaçla kullanıldığında yok edilmiş olacaktır."

■ Tuncay DAĞLI-Kent Yaşam